朝鮮日報
夕刊
十五日(月)
本紙夕刊十二面

英米佛獨蘇伊等 列强의空軍擴充一覽

建艦競爭과併行、『空軍擴充時代』出現

日本도飛躍進步期圖

【東京電話同盟】建艦競爭과 併行하야 世界列强은 바야흐로航空兵力擴充에 躍起하게되여 全世界를들어『空軍擴充時代』를 現出하고잇는데 獨立空軍을 가진英國은 一九三七年度에는 總額八千八百五十八萬磅(前年比較三千百八十萬磅增加)로서 百四十六航空中隊를 整備하고 將來本國防空第一線機를 千七百五十機로擴大하고잇스며 米國은 一九三七年、三八年度 海軍航空豫算四千九百五十萬弗(前年比較一千百萬弗增加)로 新規三百九十七機와輕式飛行船二隻을購入追加할터이라한다 그런데 米國에서 가장注目할點은 日本과가티 獨立空軍制를採用치안코 海軍이全航空兵力의四割三分을 堅持하고잇스면서그우에 增强을期하야 太平洋에잇서서의 海上航空兵力의 飛躍的擴充에 努力하고 잇는것이다 또 一方蘇聯邦 獨逸 佛國 伊太利等의 各列强은 堂堂한獨立空軍으로서 着着그威力增大에邁進하고잇다 如斯한世界의 軍備狀況에鑑하야 日本陸海軍에서는 航空兵力의 增强을期하야서 列强으로부터 뒤떠러진感이잇는 日本航空兵力에對한 質的 量的整備에 向하야 異常한 苦心과努力을 拂하고잇다 即 航空機性能의 向上優秀機의 製作에關한技術的研究를 爲始하야 器材의整備 航空機工場의 指導航空人員의 養成等에 對하야는 陸海軍이 一致協力하야 그飛躍的進步와 增强을 期하고잇는터이다 그런데 現下世界列强의 航空兵力現狀況은 左와如하다

▲英國

空軍	一、〇〇〇機
內 海軍兵力	
艦上戰鬪機	五〇
同偵察觀測機	七〇
同雷擊機	三五
水上戰鬪機	六五
同偵察觀測機	一〇
合計	二三〇

以外空軍에 該當한 基地航空隊(飛行艇雷擊機)若干이잇다

一九三四年空軍第一次、一九三五年第二次、一九三六年第三次、空軍擴張計畫을 確立遂行하고今年第一線機千七百五十機海外部隊四百十四機其他艦隊航空隊의 增勢를完整中이다

▲米國

陸海軍航空機	二、八〇〇機
內 海軍兵力	
戰鬪機	一六〇
爆擊兼戰鬪機	三五
偵察爆擊機	九〇
急降下爆擊機	三〇
偵察機(水上及陸上)	三三〇
哨戒機	一四五
輸送並雜務機	一四〇
練習機	一九〇
合計	一、一九〇

其他飛行船三隻(硬式一軟式二)을가지고잇다

海軍機一、九一〇機擴張計畫(一九三四年)및陸軍機二、三二〇機計畫(一九三三年)를 세우고着着實行中이다

▲獨逸

空軍	一、九〇〇機
內海軍兵力約	五〇〇機

▲佛蘭西

空軍	四、五〇〇機
內海軍兵力	
戰鬪機	五〇
爆擊機	五五
偵察機(飛行艇을包含함)	二二五
合計	三三〇機

其他氣球若干

一九二八年航空省을 設立할때 空軍二〇一中隊擴張十個年計畫을 確立하고 그完成期 一九三六年으로부터 飛躍的整備를한다고한다

▲蘇聯

空軍	五、〇〇〇機
內海軍兵力約	七〇〇機

東西同時開戰에 應할수잇도록 急速히 第二次五個年計畫을 整備中이다

▲伊太利

空軍	二、〇〇〇機
內海軍兵力約	二三〇機

一九三四年 空軍二千機三個年計畫을 確立하고 三六年末에完成하엿다

(위는 空軍時代를 表徵하는精銳 米國航空隊)

歐洲諸國空軍力

米航空協會發表

【華府十四日發同盟】米國航空協會는 十四日歐洲各國의 空軍力에關하야 左와如한 興味잇는 報告를發表하엿다 現在蘇聯邦은 七千五百台、佛國四千台、英國三千五百台、獨逸五千五百台、伊太利五千台의 戰鬪機를가지고 잇는데 以上諸國은今年中에 各各四千台의 軍用飛行機를製作할것이라고 豫想된다 歐洲諸國의 空軍은 조곰式이나 獨伊兩國의 飛行機는一般的으로 佛、英、蘇三國에比較하면 近代的이다 獨伊兩國은 더욱左와如한 空軍擴張計畫을實行하고잇다

一、航空機製作스피ー드업

一、航空學의 研究및그發達助成

一、一般國民의 航空敎育

某國을假想敵으로 英、香港서大演習

陸海空軍聯合으로要塞防禦力을試驗

外國武官觀戰拒否코

【香港十四日發同盟】某國을假想敵國으로하는 今回의 香港英國陸、海、空軍聯合大演習은 海洋으로부터의 敵國艦隊香港攻擊에 對하야、最近顯著히 擴大强化된 香港東西兩港口及 最近構築된 香港市街背面要塞의 防禦力試驗을主하고 또有事之時에 廣東海岸에上陸하야 九龍半島의 北方으로부터 南下할수잇는 敵國의陸軍에對한 九龍市街를 圍繞하는山脈의北側、新界에 昨年來構築하여오든要塞陣地의 防禦力試驗을主眼으로하고또 英國의中國艦隊의敵前上陸訓練을 行하려는것인데 同時에 海陸雙方으로부터 空軍의襲來에對한 新規編成 高射砲隊의活動及 燈火管制도 도한特別히注目된다 그리고 當局은前例를깨트리고 今回의 演習에는日本側은勿論 外國武官의 觀戰을一切拒否하는等 極秘主義를 取하고잇다

貴族院本會議

【東京電話同盟】十五日貴族院本會議는 午前十時二十二分開會卽時日程에들어가

一、軍事保護法中改正法律案(政府提出、衆議院送付)

一、救護法中改正法律案(同上)

一、母子保護法案(同上)

等三案을一括上程 河原田內相으로부터 提案理由의 說明이잇슨後 質疑업시十五名委員에附託

一、絲價安定施設法案(政府提出、衆議院送付)

一、絲價安定施設特別會計法案(同上)

의二案을一括上程、山崎農相으로부터 提案主旨의 說明이잇슨後 質疑에 들어가 長野忠次氏(研究)는 絲價安定施設을 講究함은 業界一般의 要望이오 昨年에 絲價安定施設要綱을 諮問한 日本蠶絲業中央會는 各各 利害를달리하면서 全會一致하야 蠶絲業安定을 爲하야 一日이라도 速히 그實現을 決議答申한것이다 本蠶絲業中央會는 各各 利害를 달리하면서 ... 人絹과 天然纖維와의 比較에 對하야 縷縷히 述한後 天然絹絲는 全國에 一般的으로 關係되므로 그 發展을 圖함에는 當業者의 努力은 勿論 이와 相俟하야 適當한 統制가 必要하다 政府는 蠶絲業에 必要한 統制를 行할생각이잇는가

山崎農相 蠶種과 生産統制에 對하야는 今日의 實情에 비추어 自治的으로 統制할바게업다고 思한다 即 桑園及原蠶種의 國家管理에 對하야 생각하고저 思한다 이에는 關係團體와 協議하야 愼重히 考究코저한다

武井龜太郎氏(同成) 絲價安定은 本法案에 依하야 大體조흐나 生産統制에 對하야는 不明瞭한點이잇다 生産統制는 本法案에 依하야 可能한가 또可能하다면 如何히 生産統制를 行할터인가

山崎農相 絲價安定에는 生産統制가 必要한것은勿論이나 生産統制를 行함에는 政府의힘에만 依賴치말고 自治的으로 行하지아니하면 아니된다 勿論이에 對하야는 政府도 多少의 助力은 앗기지안는다

大河內輝耕子 自席에서 維育에잇는 滯貨生絲는 얼마나되며 또 金錢으로換算하면 幾何인가

井野蠶絲局長 九萬俵、八千萬圓이다

大河內子 本法案은大體로조흐나 本特別會計의 七千萬圓程度의 資金으로써 蠶絲의 暴落이 繼續하는境遇 外國을相對로하야 絲價安定을 圖할수잇슬가

山崎農相 七千萬圓이라고한것은 五十萬俵의 一割程度를 隨時買上하야 大體恐慌을 防止할수잇는것이다 이것은 過去經驗에依하야 確定的의것임으로 일로써 大體絲價의 安定을 圖할수잇다고믿는다

大河內子 七千萬圓으로 永久히 安定된다면 조흐나 將來萬一 安定되지못할때에 如何한手段이잇는가

山崎農相 絲價安定은 本法案의 運用、行政作用、生産의 統制에依하야 大體七千萬圓으로 不足이업다고思한다 將來의念慮는 이러나지안는다고 思한다

이만 質問을마치고 十五名委員에付託

一、一般會計歲出財源에 充當하기爲한 特別會計로부터의 繰入에關한 法律案(政府提出、衆議院送付)

一、對中文化事業特別會計法中改正法律案(同上)

一、一般會計歲出財源에 充當하기爲한 大藏省預金部特別會計로부터의 繰入에關한 法律案(同上)

等三案을 一括上程하고 結城藏相으로부터 提案理由의 說明이잇슨後 質疑업시 九名委員에附託

一、百貨店法案(政府提出、委員長報告)을 議題로 委員長樺山愛輔伯으로부터 委員會의 經過및 結果를 報告하고 可決 그다음

一、辯理士法中改正法律案(政府提出、委員長報告)을議題로 委員長西鄕從德侯로부터 委員會의經過및 結果를報告하야 可決、最後로 請願十六件을 採擇決定하고 午前十一時五十三分 散會하엿다

軍需工業監督强化 不當利益絕滅企圖

一方民間軍需工業의改善擴充에努力

陸軍當局서熱心研究

杉山陸相

【東京電話同盟】軍需工業의 利潤에 對하야는 今議會에서 盛히 論難되고잇는바 陸軍省調査에 依하면 軍需工業의 利潤은 平均一割强株式配當 平均六分强에 不過하야 軍需工業은 決코 不當한 利益을 索하고잇지안타고 그리고 軍事費는 年年增加하야 今年度는 對民發註總額約二億六千萬圓에 達하고 明年度는 三億圓을 突破할터인데 明後年度以後는 더욱 增加할 傾向이므로 一層 이에 對한 監督指導를 强化하야 不當利益의 餘地를 絕滅하는 同時에 良品廉價主義의 徹底를 期하는一方 民間軍需工業의 改善擴充을 圖謀하고저 事務當局에잇서 鋭意具體案을 立案中인데 目下 研究中心이되여잇는 主要點은 大槪左와 如한것이다

一、昭和九年陸第一號로서 實施된 民間工場에 對한 技術監督、會計監督制度를 擴大하야 重要工場에는 專屬監督官을둘것

一、特히 會計監督에잇서서는 專屬監督外副監督制를 設置할것

一、軍需材料會社와 製作會社間의 直接取引은 單價引下를困難케하는境遇가잇스므로 陸軍은 可及的完材를 給與하야 製作會社에 發註할것

一、現在民間軍需工場中에는 規模設備에잇서 欠略이잇는者不少하야 이대로두면 一朝有事之時에 支障을招來할念慮가잇다하야 事務當局과 協力하야 此等擴充改善을 指導할것

一、現在大槪의 民間工場은 從業員增加를 될수잇는대로 避하야 殘業夜業等에 依하야 要求를滿足하고잇는 狀態임으로 一朝有事之時의 軍需工業의 積極的增加에 欠陷을 發生할念慮가잇다 그러므로適當히 增員하도록指導할것

一、民間工場이 擴充改善및 從業員의增加에 對하야 消極的인것은 一面軍需工業의 前途에對한 豫測을 세우지못하는所以이다 그런故로 될수잇는대로 豫測을세우도록 便宜를줄것

一、民間經營者는 自己마음대로 軍의名을 비러서 從業員의當然한 要望을 强壓하는것가트나 이는 軍民一致에 多大한惡影響을 미칠念慮가 잇스므로 違反者에對하야는 當局이 嚴重히 指導할것

人事·集會

▲李光洙氏 通義町三十五番地南十三號로 移轉

▲金道源氏(鍾路警察署警務係)新任人事次來社

▲李九範氏(京畿道高等課檢閱係)同上

▲張友植氏(漢銀取締役)故伊賀專務葬儀終了人事次來社

▲五嶋三郎氏(同庶務課長)同上

▲伊賀鬼氏、伊賀愚三郎氏、伊賀隆三氏同上

▲金庸震氏 十五日午前七時城大附屬醫院에서別世 十五日午後十一時 京城驛發列車로鄕里安岳에運柩

八面鋒

英國이 四百二十一隻、米國이 四百十五隻、이것이 兩國海軍擴張의 全貌。

◇

더군다나 英海相이 英米合勢를 力說하엿스니 諸他强國이 눈을크게뜰것도事實。

◇

外相의演說도 小會派의 不信任案問題까지잇더니、이제는 外務省부레인추러스트 改造가問題。

◇

次官以下局長을 更迭식혀서 果然外交方針이 確立될가는 疑問。

◇

海南島開發에 英米佛이 巨額의 投資를하야 中國과合作을斷行할形勢。

◇

이것을 어찌 一個島嶼의開發로보리오、南京政府의 對外合作方針의 第一步가아닐가。

追加豫算合하면 公債는오히려增發

結城藏相의公債政策

【東京電話同盟】貴衆兩院을通過한 追加豫算이 目下貴族院에서 審議中인 十二年度豫算案에 依하면 그財源이될公債發行豫定額은 一般特別兩會計를 通하야 九億一千三百萬圓인바 原豫算의 公債發行額九億五千七百萬圓에 比하야 四千四百萬圓의 減少를 示하고잇는데 今週提出될 地方交付金其他 經費를包含한 十二年度追加豫算은 總額五千萬圓을 超過할豫算이요 이財源은 地方公債發行에 依할바게업스므로 이에依하야 結局十二年度의 公債發行額은 原豫算의 額을 超過하야 九億六千萬圓程度에 達할것은 明瞭하다 따러서 今議會通過後 政府가 如何한 對策을 講究할지 注目되고잇는데 이에對하야 結城藏相은 今議會까지 屢屢히 言明한바가티 公債政策을 講究함은 可及的 避하고 可能한 限自然의 進行에 順應하야 圓滑한消化를 圖할方針이라한다 그러나 消化에關한方策을 今議會에서 徵하면 大要左와如한 根本方針으로서 對應할것이라 觀測된다

一、公債消化의 根本은 資本의 蓄積과 國庫의 信用保障에 두지아니하면아니된다

一、過大한 投機思惑은 健全한 産業發達을 阻害하고 公債消化에 支障을 招來할念慮가 잇스므로 對策을 講究할 必要가 잇는데 무엇보다도 먼저 國民의 自省이 緊要하다

一、低金利政策 金融統制方策等에 關하여도 어데까지던지 人爲的手段을 排하고 自然히 誘導하도록 處置를 講究할 생각인 模樣인데 低利借替도 無理가 업도록 行한다

一、公債發行方法에 對하야는 從來와 大差가업스나 公債의 民衆化를 圖하기爲하야 今回郵便局의 窓口에서 賣出을 開始할方針이다

가십

英觀艦式에 米軍艦派遣

【華盛頓十三日發同盟】米國政府는 五月十八日 스피트헤드副海에서 擧行할 英帝戴冠式觀艦式에 主力艦 뉴욕號를 派遣하야 參加케하기로 決定하고 十三日 그뜻을 發表하엿다

米司法制度改革案 핏트만氏議會提出

【華府十四日發同盟】米國上院外交委員長핏트만氏는 司法制度改革案에 關連하야 大審院判事를 現在九名으로부터 十五名에 增員하는 原案을 上院에 提出하기로 決定하고 十四日 그旨를發表하엿다 目下上院에서 審議中인 改革案은 判事가 滿七十歲에 達하고 또十年以上 勤續한者는 退職하기로 되어잇스나 핏트만案은 無條件으로 十五人에 增員하는것이다 右에對하야핏트만氏는 左와如히말하엿다 『루즈벨트大統領은 素志에不及하고 또大統領이 提議한以上 革案에는 相當히 反對가强할 것으로 그 代案으로서 大審院判事數를 個人的으로 十五人에 增員하는 案을 提出하엿는데 萬若議會를 通過한다면 다시十五人以上增員을 禁하는 憲法修正案을 提出할터이다』

米補助艦艇建造案 數日中議會에提出

【華府十四日發同盟】米國議會의 大海軍論者로서 所謂된 下院海軍委員長빈슨氏는 十四日 數日中議會에 補助艦艇建造案을提出하고 即時이것을 海軍委員會에서 公表할터이라고말하엿스나 案의內容은 不明이나 昨年度案만것을 修正하는것이라고觀測된다 昨年度案이라함은 十個年間에 一億七千五百萬弗의 費用으로써 補助艦艇五十四隻을建造하고저하는것인데 海軍當局에提出된案에는 더욱增大된것이다

蔣介石氏南京歸還

【南京十四日發同盟】蔣山에서 靜養中이든 蔣介石氏는 宋美齡夫人同伴 十四日午後五時半 軍艦中山號로 南京에歸還하야 總裁官邸에도부터 上海하야 當地軍官學校官邸에들어갓나 十五日 入京한 日本新中國大使館副官과도 會見할터이라한다

西國境海上監視實施

【倫敦十四日發同盟】西班牙國境및 海上監視는 不干涉委員會의 決定에 基하야 十三日夜半부터 마침내 實施되엿다 監視隊派遣其他手續等에 相當히 時間이걸릴터임으로 監視案이 有效하게實施되는것은 數週間後라觀測되는데 監視委員會本部는 監視案이 實效를 發揮하는境遇에는 現在西班牙兩軍의外國義勇軍은 撤收를斷行할 豫定이라고 解釋된다

옴 피풍 하백고 青山堂 本舖 二十錢

人生劇場 流行歌 朴英鎬作詩·文湖月曲 南仁樹 오케ー레코ー드 一帝國蓄音器株式會社一

科外傷害外科·內臟外科 医学博士 金晟鎭 電話光化門 一七九〇 京城府瑞麟町一三三

好職業 ...

築家屋賣買開始 重要路線人士의文化住宅 ... 朝鮮建築社 電話光化門一三四九

朝報案內

有給販賣員募集

文化刺繡 無料敎授 京城手藝研究所

保險에들면絕對로安心

成功과失敗의길을判斷하는것은 그사람의現在의所得이아니고 將來에對한準備如何에잇다 生命保險證劵은獨立宣言書이며 經濟確保의免許狀이다

帝國生命의 新種養老保險은 斯界에先驅하야 高率配當을 斷行하고 保險料削納·保險金分割拂等의 信託的約款併行에 依하야 低金利인 오늘날好箇의投資物로하여도 가장 確實하고 堅實的임을 實證하는

今年度加入者利益配當
昭和八年度契約·配當第一期 五分
昭和七年度契約·配當第二期 一割
昭和六年度契約·配當第三期 一割五分
昭和五年度契約·配當第四期 二割
昭和四年度契約·配當第五期 二割五分
昭和三年度契約·配當第六期 三割
昭和二年度契約·配當第七期 三割五分

加入者利益配當積立金總額 三千六百八十萬圓

帝國生命 東京·丸ノ內

支店 東京·大阪·名古屋·京都·福岡·札幌·廣島·仙臺·金澤 出張所 京城·台北·神戶·濱松·大連·高松·秋田·熊本·函館

(決算概況·營業案內·健康增進義書進呈)

七千七百萬勞働者(延人員) 勞働市場에大動員令

勞賃만六千九百三十萬六千餘圓 工事費一億七千萬圓

총독부사회과(社會課)에서 십이년도 전조선각지 공사에 보는노동자 연인원(延人員)칠천칠백이십칠만삼천이백오십명으로 그로임(勞賃)이 륙천구백삼십만륙천사백삼십칠원이며 이에대한 공사비는 일억칠천팔백칠십만륙백륙십일원이란 거액인데 이를도동자는 상월말경에 수송(輸送)하기시작하야 륙월초순까지 끗을맛칠모양인데 이제 이것을 각도별로 수용되는 로동자、로임、공사비등을 조사하야보면 다음과갓다.

道別	工事費	勞賃	勞働者延人員數
京畿道	一五、五六五、三〇八圓	九、一九〇、六八五圓	九、八二一、二七三
忠北道	二、九一〇、九二五	一、三〇〇、六四二	一、九九五、四七六
忠南道	五、八六一、二〇三	三、三三六、九五三	三、〇三五、六一二
全北道	三、九一九、三三三	一、七三六、〇一四	二、三三七、一三七
全南道	七、一六三、四一七	三、五一八、四三八	四、三一九、六一一
慶北道	三、二一九、一二五	五、三六一、九〇三	七、四八七、〇〇五
慶南道	一六、一九六、〇六六	六、九一三、三八五	八、六七八、六〇三
黃海道	三、六六八、六三五	一、七一四、二五四	二、〇七五、八八二
平南道	九、五八六、三五四	三、四六〇、五七八	三、八七三、一四五
平北道	一八、四四七、四三一	八、三九二、〇三三	八、二一四、七四四
江原道	三、七八八、二七五	五、七九一、二七三	六、七九九、〇八七
咸南道	一五、七六三、七七〇	六、〇九五、一八三	六、五四三、五七七
咸北道	三三、五一八、八四〇	七、〇三五、八七三	五、八二七、三〇〇
道區未詳	三〇、二八〇、〇〇〇	六、四九四、九五四	六、四六五、七九八
計	一七八、八七〇、六六一	六九、三〇六、四三七	七七、二七三、二五〇

한숨과希望은北으로進軍

移民列車뒤를이어 萬五千名"勞働列車"

茂山鐵鑛과羅津港工事場을向하야 四月부터隔日千名式輸送

철도국에서는방금매일가리만주로 이민을 수송하기에 림시렬차를중발하야 북으로북으로한숨과 희망이 뒤범벅된 이민들을실은 렬차를 운전하기에밧버하고잇다 이이민렬차가 일단락을 짓게되면 오는사월상순부터이십일경까지는 하로걸러약천명가량식 합계 일만오천명의로동자를남선지방으로부터 북조선으로 무산철광(茂山鐵鑛)의시하야 라진항(羅津港)공사장등지로 역시림시렬차를내여수송할터이대 벌서부터 철도국에서는 그때의차준비를 하고잇다고한다

自動車에老婆重傷

십오일아침 여덟시사십오분경에 시내 종로(鍾路)삼정목 길에서 시내본정(本町)오정목 백번지 본정(本町)호 운전수 안본등태랑(岸本藤太郎)이 운전하고 돈화문(敦化門) 방면에서 본정(本町)방면하로 가든자동차가 시내장사정(長沙町)일백륙번지 김종숙(金鍾叔)의 어머니 리씨(李氏)가 치이여서 머리에 부상을 당하야 전치까지에는 약 이주일간의 치료를 바더야 하리라한다 원인은 피해자리씨가 자동차가 달려오는것을 못보고 길을건너가려다가그만치인것이라고한다 현재 정구충(鄭求忠)병원에입원치료중이다

滿洲移民第一隊 明月溝에安着!

昨今도零下十八度의酷寒 春來不似春의北國

삼월중에 간도(間島)일대로건너가는 조선인의 농업이민으로 그대부분은 안도현(安圖縣)으로 가게되는데 제일착으로 출발한 부 일만일천구백 이십명인 이민은 지난십일 함남북청(北靑)에서 일지일백사명이 십이일 명월구(明月溝)에 도착하여 곳 안도로 향하는터이라고 간도총령사관으로부터 총독부 외사과에 보고가왓다 그런데 벌서반도근역에는 봄기운이 산야에차잇스나 원래그곳은 북국의치운곳임으로 얼마간의치위는 각오하지안흘수업는일이라고는하나 그들이민이 바로 명월구에도착한날은령하십팔도(零下十八度)라는 혹한으로 이민단은 치위에상당한 고통을밧은모양이나 병자는 단두명이잇섯슬뿐이고 대체로 무사하다고한다 그러고 그들은명월구에서 목적지까지 조선리수로 약이백리되는곳에 화물자동차로 가게되는데 일단들어잇슬 집도잇스나 대개는 그들이가서 새로집을 작만하게되는만큼 상당한고통이잇슬모양이다

父子相傳! 敎育界義擧

十萬圓財團으로 봄마진東新學校

故韓圭卨翁所捐敎育協會基金에 韓亮鎬氏四萬圓加捐

시내수표정(水標町)사십이번지교육협회 회관에 자리잡고잇는동신학교(東新學校)는 재작년시월현교장 김보영(金保榮)씨가창립한이래로 쭉학년제 남녀보통과와중등예비과 한학급을 합하야 현재사백팔십여명의 아동을 수용하고잇서 날로융창을 보이고잇는바 일즉이 녀자상업학교에가액의 기부를하야 완전한기초를 잡게한 우리교육계의공로자 한양호(韓亮鎬)씨의 특지로이번에 십만원의 재단을 만드러 으로머리를 알코잇는 요지음교육계에쾌한소식을 던저주고잇다 금번에동신학교가 새로맛게된재단은 한양호씨의 선친이신 고한규설(故韓圭卨)씨가지금으로부터 십오년전에 현재동신학교교사인 교육협회관과 토지를합하야 현시가륙만원어치되는 재산을 당시교육협회에 기부한것이엇는데 금번 한양호씨는그선친의 뜻을이어 재단을 조터뜻잇게리용하고저 이번에 교육협회간부와도 협의가되여 현금 사만원을 더기부하야 십만원재단을 만드러가지고 전기동신학교를 경영하게된것이라고한다 동학교는 장차보통학교로 승격식히는동시에 완전한 초등교육기관을만들게된 소식이 입학난 이와가티 새재단을마저 이로부터 완전한기초를잡은 동신학교에서는 불원한장내에 현교사를 확장하야 연와제(煉瓦製)삼층교사를 짓는동시에 금년새학기부터는 을종(乙種)상업학교정도의 삼년제상과(商科)를 신설하고 생도를모집하는중으로 실로 그전도는양양하다고한다 (사진은 한양호씨)

感激할뿐! 校長金保榮氏談

금번한양호(韓亮鎬)씨의 특지로구든 기초를붓들게된 동신학교장 김보영씨는 다음과가티소감을말하엿다 빈약한 우리학교가 금번에완전한 재단을 어더반석우에서게된것은 실로기쁜일입니다 일즉 조선교육 사업에큰관심을가지든 고한규설씨와 그선친의뜻을 이어금번에 거액의 교육기금을 다시희사하게된한양호씨와 교육협회 당국자의 기픈리해와 열의에모두감격할뿐입니다 이와가티 물질적으로 정신적으로 절대한후원을해주시는 분들의 갸륵한뜻을밧드러 금후이학교의 대성을위하야 일신을 바처이학교사업에봉공하겟습니다

三校引繼請願書 承諾與否討議

十五日載寧서 리벨、또스兩氏마저 宣敎師實行委員會開催

【載寧支局電話】숭전(崇專)숭실(崇實)숭의(崇義)세학교의 인계경영청원서를 미국선교회본부로 보내기전에 이것을 검토결제할 조선선교회본부실행위원회에서는 십오일오전열시반부터 재령(載寧)교회에서 금번조선을 유치로사 사태에서 사찰온 미국부장로교회 외지전도국총무 리벨、또스량박사를마저 전국비밀리에열렷다 참가한위원은 실행위원인 청주(淸州)소해리(?)부인을비롯하야 평양(平壤)경성의로 대구(大邱)안동(安東)강계(江界)등지로부터 대표로모힌 위원칠씨외에전기리벨 또스량씨로 금번의 중요의제는 전기숭실삼교인계청원서를 이대로조선선교회본부서 승락하겟느냐 안하겟느냐는 중대한문제이라고한다 회의는오는 십칠일까지 계속될터이라고한다

市內에徘徊하는 男女"레푸라"患者

小鹿島로보내달라고陳情

십오일아침 열한시쯤에 시내종로서(鍾路署)정문아페 십여명의 남녀"레푸라"환자가 몰려와서 소록도(小鹿島)리병자수용소에 보내여달라고 진정한바가잇섯스나 현재 소록도에는그들을 수용할만한여유가업고 그러타고해서 사람의래왕이 만흔요지음에 그들을 그냥 버려둘수도업서 시내의어디적당한장소를 택하야 그곳에 일시적으로라도 그들을 수용하기로하엿다고한다 (사진은 종로서에모여안즌레푸라환자)

兒屍遺棄未遂

부내 관동정(館洞町)일백오십이번지에사는 과자행상 안병태 ... 라다가 서대문서원에게 체포되엿다한다

東京某大學出身인"인테리"竊盜犯

鍾路署에잡혀事實을自白

수일전 시내 종로서에서는 본적(本籍)경북 경주군외동면(外東面) 박현동(朴賢東)(二四)이라는 인테리청년을 절도혐의로 그서에 인치취조중인바 그는 지난 이월상순경에 시내 효자정(孝子町)총독부관사(總督府官舍)에들어가 양복 등속을절취한것을 비롯하야 시내여러곳에서 손님으로 행세하고 마작구락부에서 마작을 훔처서 생활비에 보태엿다는 사실을 자백하엿다고하며 그는동경(東京)모사립대학을 중도에퇴학하고 작년까지 남조선지방 모관청에 근무하다가 무슨사정으로 그곳을 그만두게되여 이래 상경하야 취직처를 구하려고 애썻스나 여의치못하고 가족은 만코하야 드디여 전기와가튼 죄를지엇다고한다

家庭에의警鐘

映畫의魅力에 녹쓰른童心

돈업서常設館에는못가고 映畫機를훔처映寫

동심(童心)을 유혹하는명화가 비저낸범죄—십사일 동대문서 형사실에는 부내하왕십리정(下往十里町)구백오십구번지 홍순갑의둘째아들 인용(仁用)(一三)(假名)외에 십사오세되는 여섯명의 영화영사기(映畵映寫機)절도단이 일망타진되여왓다 이대담한소년 절도들은 활동사진관에서 본일이 잇는영화에한업는 자미를늣기기는하엿스나 관람료가업서 마음대로볼수업는 딱한사정을 참다 못해 드디여 남부끼를내여 얼마전동대문밖 동묘(東廟)파출소압 모고물상에잇는 조그만 영사기와"필림"을훔처진것을 비롯하야 시내상사군데에서 영사기 혹은 "필림"을 훔처가지고는 모여서 그영사를하야 온것이다 이들의범행은 영화가얼마나큰매력을 어린이들에게 가지고잇는가를단적으로 보혀주는것으로 자제를 둔일반가정에한경종을 울리는것이라고한다

醉客暴行

십사일 오후세시쯤에 부내렴리정(鹽里町)갈십번지압헤서 부내아현정(阿峴町)산이번지에사는 고금속상(古金屬商)박복쇠(朴福釗)(二一)가 고금속을사려고 고저울대를 들고잇슬때 부내염리정(鹽里町)구십륙번지에사는벽돌직공 전과일범의 박룡성(朴龍成)(二○)이가 술에취하야 그곳을지나다가 뜻밧게 전기박복쇠(朴福釗)에게 달려드러 이놈네 가누구냐 하면서 박(朴)의가젓든저울대를 빼아서가지고박(朴)의어개를 구타하자 기리한치가량이나되게 깁히 끌막까지 부상을 당하엿스며저울대는 부러젓다 근처사람이 말리고잇슬때 소관서대문경찰서원에게 잡게 되여 전과일범의 취객 박룡성(朴龍成)은 직시 세무폭치시키고 취조중이라한다

農博林浩植氏 錦衣로還鄕

작년사월에 조선에서는 처음한 농학박사(農博)의 학위를맛고 그동안농경에서 제약(製藥)과 식료품(食料品)의 제조를연구중이든 림호식(林浩植)(三○)씨는 이번에 금의환향(錦衣還鄕)한기회에 십오일본사를 래방하엿다 림박사는 원적을 시내 황금정에두엇고 일즉 미동보통학교와 양정(養正)고보를 거처서 수원 고농을 마추고 북해도 제대농과(農科)를 졸업한후 오래동안 조수(助手)로잇섯다한다 (사진은 농학박사 림호식씨)

市內各學校合格者發表

培花女高(百十名)

金任旬 丁富金 許桂貞 崔二禮 康炳順 鄭曦植 李水春 盧順姬 徐貞淑 金貞淑 陳蕙修 陳蘭修 俞壽子 盧正順 朴粉玉 崔貞玉 延汝姬 金仁淑 崔炳禮 金日在 金惠信 吳仁姬 金明實 金龍愛 白福淳 姜壽求 李貞淑 朴太淑 鄭松月 盧仁淑 金玉貝 崔英珍 宋於仁 朴晶元 金容喆 吳信順 鄭淑賢 安敬植 鄭敬順 金有玉 姜福禮 申與秀 南相龍 金大仪 權貞月 閔順金 全玉瑢 朴潤瞬 朴順禮 吳淨姬 沈相淑 金敬信 洪順明 張晶愛 申鶴淳 崔永實 金福順 陳賢淑 梁敬秀 韓相順 張時禹 權赫姬 方漢鳳 朴炳熙 金禮淑 韓相喜 徐英玉 金玉順 文孝淑 李富根 盧貴信 金德實 朴信誠 李貞愛 崔明淑 朴再峰 金秉子 宋東淑 姜昌洙 高玉成 金順玉 安秉謙 安再貞 李聖玉 宋明子 盧敬姬 金鳳姬 李英順

同德女高(百十名)

呂鶴九 韓明順 安禪伯 崔炳順 沈妖禪 鄭英順 朴元吉 吳仁淑 李永順 沈相任 趙錦河 申南順 李甲姬 金仁華 韓敏禮 李鳳林 金秀琴 尹然玉 郭鳳杜 金貞淑 吳龍煥 千春鳳 韓學子 文福庄 李鐘禮 尹熙爽 李慶華 李海蘭 金丙玉 金甲卿 姜友蘭 崔映月 金德順 崔明淑 李永浩 沈賢玉 金福順 申亥淳 李貴求 金福淑 鄭桑鉉 姜太淑 張春榮 李福順 申英秀 高允玉 金点福 全貞淑 鄭福香 權寧淑 崔明熙 申榮淑 韓炳姬 李允熙 朴孝熙 金順泳 朴慶順 俞鳳淑 崔 玲 崔仁淑 尹昌燮 徐福順 白相任 朴干淳 趙梅瓊 劉淑鉉 洪淳烈 洪鍾媛 尹貞姬 李今順 閔芳植 金貞淑 李順信 金青禧 韓遠連 崔與順 金東姬 洪注禧 李內春 金榮姬 文玉順 方顯玉 李金蘭 黃愛連 金米姬 尹福姬 柳東秀 許妙姬 李淑姬 鄭紀熙 李承愛 宋京福 朴順愛 李靜子 李貞淑 張明順 李澤雲 李舜幸 尹英子 徐世卿 馬鍾姬 金基鍾 金淑子 李康熙 全明植 白元鉉 鄭順希 洪貞心 成王禮 鄭甲誠 任英鎬 金花淑 崔實淳 鄭慶甫 金正壎 金順子 梁明順 李花明

京師演習科(朝鮮人七十五名)

金至誠 金松子 朴芙龍 車鳳緖 朴炳陽 朴正分 諸圭南 黃秀子 申明鏞 金仁愛 張仁子 安鬘淑 金甲進 朴順珍 安世煥 姜元範 韓榮鎬 韓文鍋 韓鴻宇 金云鉉 金學鎬 金義乾 金圭泰 金世冰 金致鐵 金鍾南 金斗坤 金再鎬 金贊斗 金炳七 金致洙 具欣會 具鳳彦 黃永奎 黃浩淵 洪傾杓 黃智源 黃腆龍 吳正鎬 吳化根 韓廷相 權錦內 權先德 崔孚燮 崔任炳 崔得燦 崔鳳注 車申泰 申潤淑 宣炳七 宋敏燮 宋在燮 張景模 張世彰 沈東求 鄭鴻奐 鄭潤源 趙夏淵 趙 駿 朴演植 朴熙根 朴燦圖 朴癸會 朴炯如 羅鎭錫 李永根 李漢谷 李龜榮 李起穆 李義鉉 李觀夏 李惠雨 李鍾稷 李世洛 李政雨 李正燮 李鍾根 李鍾鳴 李柱朝 李鍾瑛 李鍾文 李敏海 李鳳奎 李明煥 柳曉劍 柳鍾春 呂寅甲 呂斗鉉 劉亨謨

天氣豫報

概況 低氣壓은渤海灣과國境中部에七五八粍 東支那海北部에 七六四粍를보이고 徐徐히 東進하고잇다 高氣壓은 北滿에七六八粍 本州中部以北에七六六粍를보이고잇다 滿洲、朝鮮、日本內地는 모두흐렷스나 北滿洲는 降雪이잇고 東北地方에는 天氣가조타

豫報 京城地方은 今夜는曇 明日에도曇 全鮮가同一

昨日最高 十一度九
同 最低 五度四
今朝最低 二度四
今日正午 十度一

學入御祝 新學期用品은 和信으로 ◇仕事備特約販賣制服御◇

古賀政男作曲流行歌 花見踊り 春はいざ 花に浮かれて 踊りやんせ 美ち奴 楠木繁夫 テイチクレコード

斷然斯界의革命 元祖石ロール(돌망)小野塚式製粉機
製造元 小野塚製粉機製作所
近來小野式製粉機의販賣가盛旺하게됨을羨望하야弊所의特約店이안인者가自己도直移入販賣할수잇다하면서弊所와弊所代理店又는特約店의營業을妨害하랴는無責任하고惡德한商店이有하오니注意하시고貴注文은左記에下命하옵시기를願하옵나이다
大阪市西區北堀江御池通 關西總代理店 泰明商會大阪出張所
京城府黃金町一丁目 朝鮮及滿洲總代理店 泰明商會京城出張所
京義線沙里院東里 西鮮地方販賣店 亨農商會
京釜線金泉錦町 慶北地方販賣店 金光文工業所

青年 通信社員募集 小學卒業程度 自宅執務可能 高尙、愉快한業務(事務簡易) 月收多大、略歷記入의次第詳細書無代進呈 和歌山市新內町 昭和通信社

Meiji 安心할수잇는 明治の掛時計 示時正確 價格廉

登錄商標 銀河水 銀河水 고무신
世界護謨工業合資會社 京城府新設町一二三七番地 長電話光③二八三七番 振替京城一七九〇四番
社長 元胤洙 專務 金景鎭
登錄商標 世界 SK 世界 運動靴

ネオボンタージン 네오본타진 中毒은決코忍耐할必要가업다
主効 慢性阿片、モルヒネ、コカイン、ヘロイン及一切麻藥中毒症 服用 一〇cc十管入
發賣元 東洋醫藥株式會社
朝鮮總代理店 株式會社 木村藥房 京城府本町四丁目
無苦痛 根本療法

元北海道帝國大學醫學部教授 太黑先生 一仁邊田先生 創製
慢性中毒 解毒 豫防
全治患者들이보낸書信 不治의難病이解放甦生한기쁨
北海道小×市 西×セ×氏
十三年來의中毒 全治 樺太××× 中×よ×

高貴秘藥
花鹿茸의
大衆化!

그야말로特殊階級만이享有珍用하든花鹿茸을이제는누구든지쓸수잇다!

全世界醫療界의一大光明!
虛弱者와病者의一大福音!

Pantocrine
USSR

판토크린

東洋萬古의秘藥
鹿茸의新藥化!

世界的造血·强壯·强精·特効劑

판토크린은 蘇聯國立內分泌研究所에쓰·엠·파브렌크博士及同所醫藥、生物學者諸氏가、深奧하고、該博한學理와、臨床實驗으로、心血을다하야、創製한花鹿茸의精血、即東部西伯利亞特産鹿의 아직骨化치안흔 叉角의血絲及血球를濃縮한臟器製劑이다。다시말하면 판토크린은東洋萬古의秘藥鹿茸을、現代最新科學原理에符合하야、新藥化한、世界唯一의造血·强壯·强精·特効劑이다

適應

貧血·一般虛弱·心臟疾患·心悸亢進症·生殖性神經衰弱·陰萎·早漏·夢泄·老衰·憂鬱症·肺結核·腺病質·産後衰弱·肋膜炎·消化不良·食慾不振·慢性便秘·病後衰弱·萎黃病·子宮出血·帶下症·外傷·腫瘍及切開手術後

(花鹿茸精血)
蘇聯國立內分泌研究所創製

現代醫藥學界의
理想的極致!

鹿茸이太古時부터 東洋諸國에서 萬病의特効藥、特히造血·强壯·强精·强心劑로서、珍重愛用되여온것은勿論이거니와、鹿茸에는品質이超絶하게優越하야柔軟、血管이만흔花鹿茸과、品質劣等한市販品馬鹿茸의二種이잇슴도 世界周知의事實인바、本劑(登錄番號一二七一〇二號)는實로 이花鹿茸의主成分을、最新醫學原理에依해서 獨特한技術과方法으로、完全無缺하게抽出精製한것임으로、心·胃·腎·神經·肺等을 特히補强하야、造血成骨하게、吾人으로하여금 精力과生氣를無窮케하는、實로最高度로發達된現代醫、藥學界의理想的極致이것이다。

本劑의効力에對해서는洋醫、漢醫를勿論하고、貴信任醫師에게問議하셔고服用하시라!

資本金參拾萬圓
直輸入
發賣元 共生藥業株式會社
京城鍾路一丁目一
電話光化門(長)二五四七番
振替口座京城二三〇〇二番

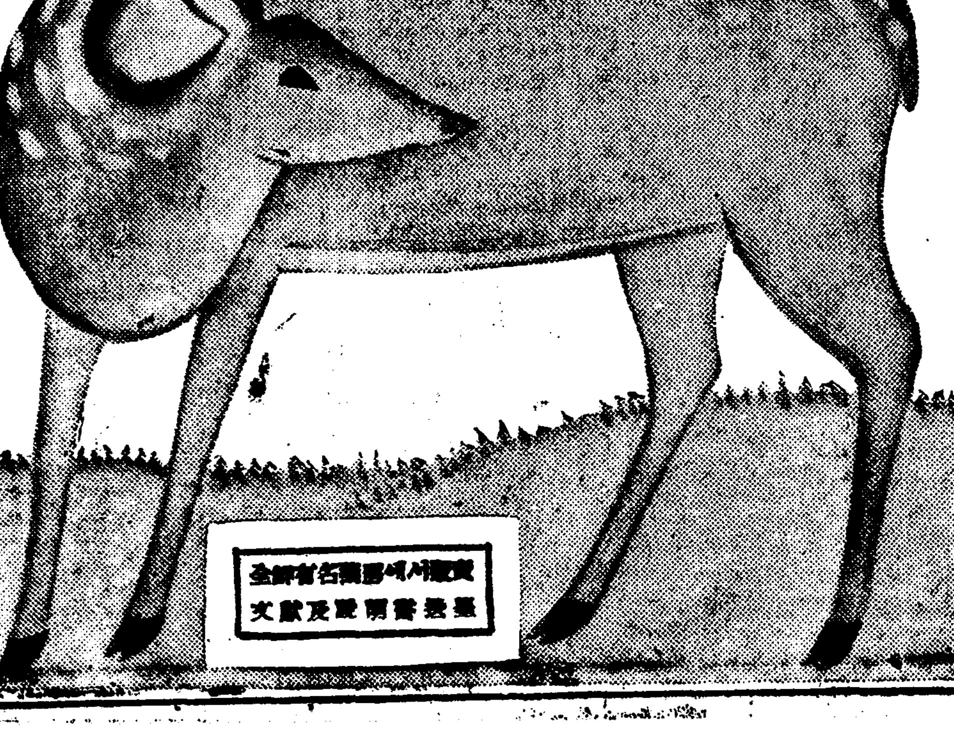

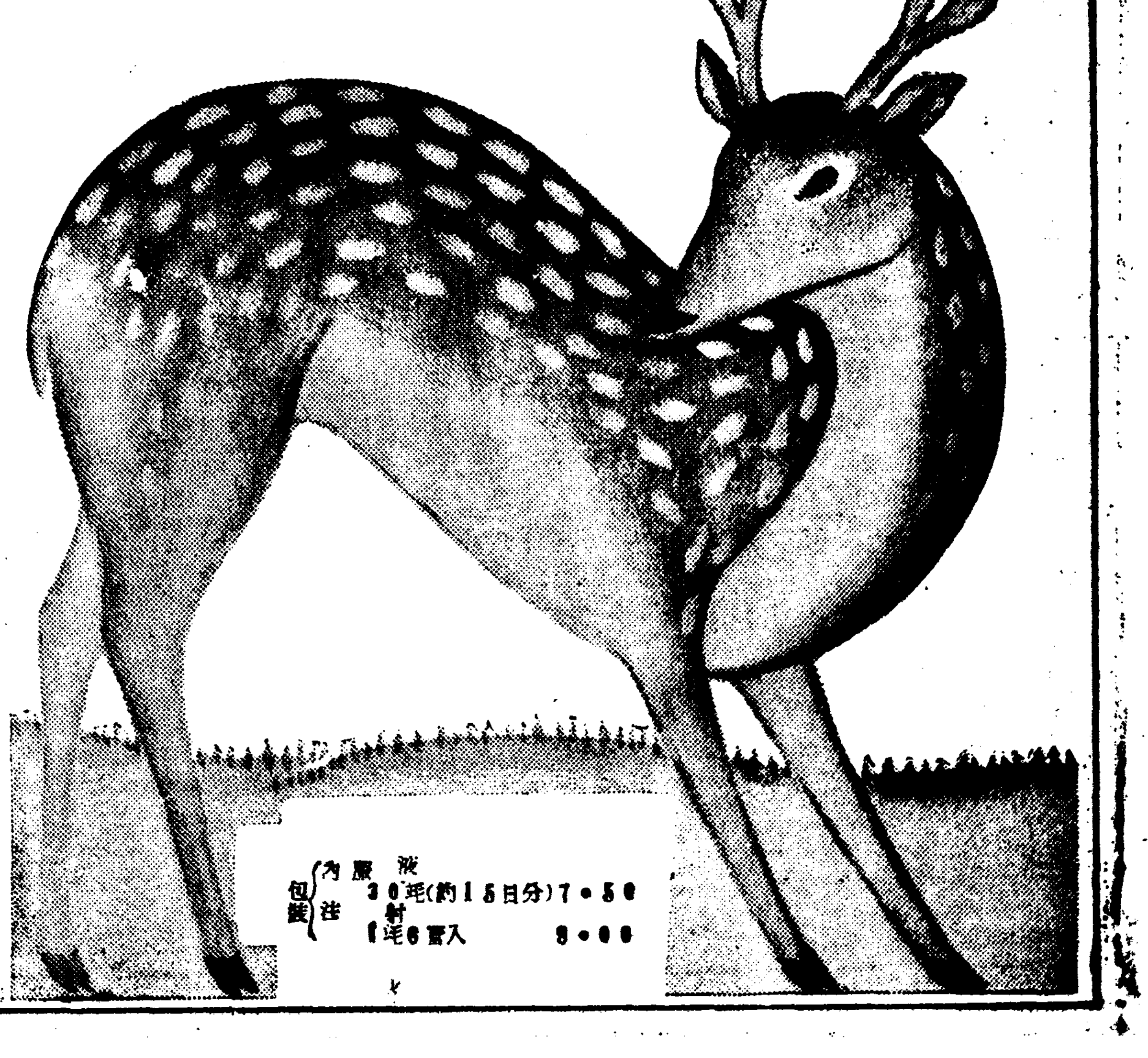

과거보담 더어려운 취직난에도 안잠이만은공황

종이나 하인처럼 알아선 안된다 그들의대우를고치자

취직이 어렵기가 하늘에 올라 별따기 가튼 요사이 세상에도 안잠이만흔 사람이 업서서 恐慌을 합니다. 다른 직업이 모도 안잠이와 갓다면 취직난은 면 벗날의 이야기거리로 되야버렷슬 것입니다. 그런데 어째서 안잠이만흔 공황이 나도록 될까? 서울도 차차 행랑제도가 업서지는대신 안잠이가 만히 요구되는 까닭도 잇고 본정쪽에서 「오마니」를 만히 쓰는 판게로 조선집에 오지안는 까닭도 잇겟지오만은 그보담도 안잠이란 직업이 그얼마나 지지하고 천하고 괴롭다는것을 증명하는것이 아닐까고 봅니다.

첫재 우리네는 안잠이를 마치 옛날의 종이나 하인처럼 생각하야 말도 흔히 반말이나 하게요 주인에게 대한칭호도 또박또박 마님 아씨입니다. 심지어 조고만 아히들까지도 말을 하대하는 반면 안잠이더러는 아가나 도련님으로 부르라고 합니다. 대접이 이러하고 보니까 조곰만 양전하고 솜씨잇는 사람이고 보면 안人잠이를 구해 가려고 하지 안습니다. 일가人집에가서 공일을 해 주면서도 안잠을 안 자는 사람이 드물지 안습니다.

둘째 우리네는 안人잠이에게 방하나도 아니 주고 주인이 자는 발치에서 등걸잠을 자게 합니다. 거처가 그래 노흐니까 웬만한 사람으로는 아人잠을 잘도 리가 업습니다.

셋재 우리네는안人잠이에게 어떠한일을 일정히 맛기어 그일에 충실케하는것이아니요 그저 이것 저것 하시할를 빼지안코 선웃을 시킵니다. 몸이 그러케 고달퍼노호니까 여간 건강치 안허서는 안人잠을 지낼도리가 절대로업습니다.

넷재 안人잠이도 식구는 식구인데 식구로치지안습니다. 그래서 어듸를 놀러가거나 무슨 유흥을 하거나 밧낫 치지도외로 빠지게됩니다. 남들이 노는 것을 볼때 얼마나 부러겟습니까? 공연한 심사에 일인들 손에 잡힐 리가 잇습니까?

물론 안人잠을 자려 다니는 사람들도 지금은 오죽지안 하야 음식 한가지 지밖에 한 가지 재법 되게 다루지를 못 하는 것이 사실입니다. 거기다가 못 된 버릇은 배화서 주인의 눈을 기기, 뒤로 군말 하기 손버릇이 나쁘기등의 예도 업지 안습니다. 그러나 구기본하야 말한다면 주인들의 대접이 그러하니까 그들도 그런 버릇이 구터저버러엇고 또 주인의 대접이 그러하니까 그런 사람밧게 는 떠안잠을자려 다니지안슴니다. 안人잠이는 결코 하인이나 종이 아닙니다. 조려가 족적으로 따듯하게 우대해 주어야 주객의정이 부러서 재미를 부치게될것입니다.

광속에드러갈 난로와풍로

녹안설게간수해두는법

봄이되어 소용업게된 난로를 간수해둘때 누구나 소제는 잘합니다만 녹이슬고 안슬 점에 대해서는 주의를 안하시는 모양인데 이러케되면 도라오는 겨울에는 녹이벌거케실어 못쓰게됩니다.

철은 고도의열을바드면 산화작용, 즉녹시는작용이 보통때의 경우보다 더빨리되는데 특히연탄난로로말하면 연탄에서나는黃化水素나 아류산(亞硫酸)까스때문에 녹이더지독스럽게심합니다. 녹산것을 그대로두면 표면이거치러서 수분을잘빨라드리게되고 따라서 더한칭산화작용이 잘되어속으로 작고깁히드러갑니다. 그럼으로 만일난로에 녹이실엇거든 먼저녹슬잘긁어 버려야합니다. 녹이대단할때는 장도리가튼것으로처서 녹시른데를떠려드리고, 또철솔주의해서 바늘구녀가튼것이잇거든 쇠솔로털면안전합니다.

그다음에는 쇠에공기가 닷치안케하기위하야 아마인유(亞麻仁油)가튼것을 발라도조흐며, 가장조흔것은 종기난로가튼데 칠하는알루미늄의 칠을사다가 바르는것입니다.

가정의학

위장이고장낫소

問 생은 삼십세로 관청에근무합니다 사변전부터 위장의고장으로 고생합니다. 병증세를말하면 식욕은 만호나 얼마먹지 안하야도 포만증이나고 더구나 하복부가심하며 각금각금 방귀가나며 대변은 삼일만에한번씩보며 십히굿고 대변본후에는 기분이 조치못하며 수척하야지고 얼골빗치희고 수족이찹니다. 이런증세에 복식호흡또는 좌선법을하면 어떠하겟습니까 또는 강장제로는 어떠한것이 조켓습니까 (通川生)

答 당신증세로보면 만성변비증이 잇는것갓습니다. 적당하게 운동을하시고 식전공복에 랭수를 한잔마시어보거요 그리하야도 효과가 업스시면 「구로씨르」또는「카스카라사그라다」정제를 복용하야 보서요 강장제로는 ○○가 적당할것 갓습니다 복식호흡또는 좌선법을 하야보서도 무관할것입니다 (京城病院 朴秉來)

전송

차떠날시간이 일분남엇슴니다. 아저씨어서 올라라서요. 내려가시거든 아지머니 한번다녀가십시사구 부디 말슴전해주서요. 그럼수영이 공부는 걱정마시고 안녕히가십시요. 퍽 섭섭합니다.

(글쓴사람 권순이)

市內各女高普入學試驗問題 ⑬

進明女高普

算術科 第一回

注意 問題(1)(2)ハ運算ト答ヲ(3)(4)(5)(6)(7)ハ式ト運算ト答ヲ書キナサイ

(1) 次ノ式ヲ計算セヨ

イ、$29\times8+\{42.18-18-(33.4-3\times8)\times3\}+0.25$

ロ、$734.44+0.178+1.075-7.62+0.9-107.5$

(2) 次ノ比例式ヲ解ケ

$3:4\frac{1}{3}=18:x$

(3) 1晝夜ニ4分進ム時計ヲ或日ノ正午ニ正シイ時計ニ合ハセテ置クト翌日正シイ時刻ノ午前6時ニハ何時何分ヲ指スカ。

(4) 或人ガ立木ノ高サヲ測ラウト思ッテソノ影ノ長サヲ測ッタラ12.4米アッタ、ソノトキ長サ3米ノ棒ヲ地上ニ立テタラ影ノ長サガ 2.4米アッタ、此ノ立木ノ高サハ何米アルカ。

(5) 鐵ノ比重ハ 7.8デアルトスレバ長サガ50Cmデ切ロノ直徑ガ 4Cmノ鐵ノ圓イ棒ノ重サハ幾キログラムアルカ。100ノ水ノ目方ハ1gデアル。

(6) 買價1圓50錢ノ品ニ其ノ3割ダケ高ク定價ヲ附ケテ定價ノ1割5分引ニ賣ルト幾ラノ益ガアルカ損ガアルカ。

(7) 或人ガ山ヘ登ッタ、上リニハ毎時2Kmノ速サデ歩キ、下リニハ上リヨリモ毎時2.5km多ク歩イタ、上リニ5$\frac{1}{4}$時間カカリ

算術科 第二回

注意 問題(1)(2)ハ運算ト答ヲ(4)(5)(6)(7)ハ式ト運算ト答ヲ書キナサイ。

(1) 次ノ式ヲ計算セヨ

$\frac{1}{2}+1\frac{1}{9}\times3\frac{4}{15}\div2\frac{1}{3}$

(3) 次ノ連比ヲ簡單ニナセ。

$0.25:1\frac{1}{2}:2$

(3) 次ノ歩合ヲ其ノ下ニハ セントデ書ケ。

6割7分、1割、5分7厘、1割3厘、8分

(4) 甲乙丙ノ三ツノ數ノ和ハ○デ甲乙ノ和ハ○デ乙丙ノ和ハ24デアル、甲乙丙ハ各幾ツカ。

(5) 自動車ト自轉車ノ速サノ比ハ：3デアル、自動車ガ4時間ニ160km行クト自轉車ガ 108kmヲ行クニハ何時間カカルカ。

(6) 田地ノ地租ハ年1圓ニ納メル賃貸價格3820圓ノ田地ヲ持ッテ居ル人ハ1回ニ地租幾ラヲ納メルカ、地租率ハ賃貸價格ノ100分ノ3.8デアル。

(7) 1500ダケノ字ヲ1頁ニ12行、1行ニ12字ヅツ書クト何頁ニナルカ、又最後ノ頁ノ餘白ノ所ハ何字分アルカ。

(8) 5分利附ノ公債證書額面金額500圓ノモノ1枚、100圓ノモノ3枚ヲ持ッテ居ル人ノ1年間得ル利子何程デアルカ。

國語科 第一回

一、次の文を讀んで問に答へなさい。

天は漸く晴れてゐるが、足下は一面に薄黑い雲の海、東の方がかすかにぼうつと白く見へるばかりである。それがやがて紫になり、薄赤くなり、深紅になり金光一箭さつとばしり出たかと思ふと、忽ちにして朱盆のやうな太陽が、きら〳〵とかゞやき出た。百筋、千筋の光は、空にかゞやき、雲にうつつて、其の美觀、其の壯觀、實に筆舌の盡くすところでない。

問、1、此の文の作者は今どんなところに居りますか。

2、一日のうち、いつ頃のことですか。

3、『金光一箭』とはどんな意味ですか。

4、此の文はどの樣子を書いてゐますか。

二、次の文の『 』のところのわけを書きなさい。

1、眼下は目もくらむやうな深い谷で、『久しく見るにたへない。』

2、大猫はあわてて一生懸命にこれを追ひかけ『やう〳〵のことで拾ひ上げた。』

3、夜は全く 明けはなれた。『太陽はのぼりにのぼる。』

4、其のひろい知識と『すぐれた見識に舌を卷いた。』

三、次の文を讀んで問に答へなさい。

釋迦牟尼は八十歲の高齡に及んでも、なほ各地を巡てつ道を傳へてゐたが遂に病を得てクシナガラ附近の林中に臥した。其の報が傳はると、これまで教を受けた人人がはせ參じて別れを惜しんだ。いよ〳〵臨終が近づいた時、釋迦牟尼は泣悲してゐる人達に、

『私は行はうと 思つたことを行ひ盡くし、語らうと思つたことを語り盡くした。

これまで說いた教そのものが私の命である。私のなくなつた後も、めい〳〵が其の教をまじめにふ所には私は永遠に生きてをる』と諭して靜かに眼を閉ぢた

問、1、『なほ各地を巡つて 道を傳へてゐたが』の『道』とは何ですか。

2、『其の報』の『其の』は何をさしますか。

3、『別れを惜しんだ』の『別れ』はどういふことですか。

4、『私は永遠に生きてをる』とはどういふことですか。

四、次の御製を解釋しなさい。

さし昇る朝日の如くさわやかにもたまほしきは心なりけり

五、次の文を讀んでそのわけを書きなさい。

仰せの如く當國にては振興會の事業として、かねて面民の心田開發に盡力致居候事とて此の度の御催はまたとなき好機會と存候。當日は是非多數誘ひ合はせ參上致すべく候へば、よろしく御願申上候。

探偵小說 假想犯人 (27)

金來成 作 鄭玄雄 畫

現場不在證明(四)

事件의結末(一)

여기는 ××경찰서의 심문실 ─

유불란은 지금 임경부, 백검사, 라용귀, 그외 여러 경찰관 아때서, 어제ㅅ밤에 자기가당한 악몽과가튼 괴상한 이야기를세세히 말한후 그는 한번 긴한숨을후─하고 쉬엿다.

「─그러나 나는 그복면한 여자가─가슴에다 「라 · 호─」의마─크를 부친 그가장한 여자가 자기의 가장 사랑하는 몽란인줄이야 어찌 알엇겟습니까. 이와가티 잔인하고 비참한 일이또 어데 잇스리요. 나는 나는이손으로 몽란을 죽엿습니다. 그는 그때 아모 말도업시─누가그에게 자길을 물엇슬줄을 어찌아랏스리요─ 나의 허리와다리를 쏘려면저보며 제발죽려달라고애원하는 그 그가바로 몽란이엿슴을어야 꿈에도 생각하지 못하엿슴니다. 그러나 그것은결코 나의 자유의사로 죽인것이아니고 무서운 권총의 협박을바덧기때문입니다. 나는 무서운꿈속을 헤매이면서 행여나 그것이 단지 꿈에서 지나자안키를 얼마나 고대하고 기다리엿겟슴니까. 그러나 그것은 일상의악몽이 아니고 현실이엿슴니다」

불란은 아직도 꿈속의사람과가티 사방을 도라다보앗다. 그리고 자기를 둘러싸고 묵묵히 안저잇는 경찰관들의 긴장한 얼굴을 일일이 살펴보앗다. ── 두주먹을 불근쥐고 마치 성난 사자와가티 노기가 분분한 라용귀의 얼골, 레─볼우에다 한 경(擴大鏡)으로 뒤적뒤적 살펴보면서 귀를 기우리고잇는 백검사의 얼골, 그리고 마즈막으로 픽 하고 한번 비우스면서 말을 끄내는 임경부의 얼골을 보앗다.

「불란씨 탐정소설과 가튼 이야기는 그만햇스면 인제는 그만둡시다. 당신의 두뇌가 우리들보다 얼마나 탁월하지는 모르겟소만은 당신은 결국 한개의 공상가에 지나지 못함니다. 당신의 명성을 가장노펀 탐정국가상범인까지도, 알고보면 탐정소설가의 공상이지요. 당신의 덕택으로 하마트면 범인을 우창으로부터 구해내고 도리어 무죄한 사람을 감옥으로 보낼번 햇습니다. 그리고인제 도 탐정소설과 가티도 피상한 이야기를해서 우리들을 이겟다는 말슴이요. 하, 하, 하핫.......。 걸작인데요. 탐정소설가 유불란씨는 단지 우리조선만이 자랑할배가 아니라, 전세계에서 드물게 보는 위대한 작가요, 훌륭한 공상가라고 나는 비로소 깨다럿습니다.」

그리고 임경부는 참지못하겟다는듯이 또한번 하하 하고우섯다.

「뭐요? 그러면 박영민을 죽인자가 역시 몽란이란 말슴입니까? 그럴리가, 그럴리가 어데잇소.」

불란은 두눈을 번쩍 뜨며 레─볼 저편에 안저잇는 라용귀를 처다보앗다. 라용귀는 터저나올듯한 격분을 참는듯이 가장 엄숙한 어조로

「불란군, 자세한 사정은 아직 모르나 군은 너무도 잔혹한 즛을햇다. 자기의 애인만을 죽엿다면 또한 모르거니와 군은 나의애인까지도 죽여버리고 말엇다!」

하고 미움이 가득찬 눈초리를 불란에게던젓다. 불란은 어정줄을 모르는듯이

「라군 그것은 군의 오해다! 나는 사실 나의 정신을 가다듬을수 업슬만큼 무척 취하엿든것이다. 그리고 나는 피스톨로 협박을 바덧든것이다.」

그리고 이번에는 임경부를향하여

「현장에는 사람들의 구두흔적이 잇슬것입니다. 구두의 흔적이 ──」

「탐정소설가 유불란씨는 살인현장에 구두흔적을 남겨둘 그러한 삼문작가는 아니겟지요?」

「의자가 여섯과 테─블이 하나, 그리고 화로도 한개 잇슬것이요.」

「거짓말은 그만둡시다. 부인절에 테─블이 왜잇스며 의자가 왜잇서요.」

「길거리에도 사람들의 구두흔적이 잇슬것입니다.」

「불란씨 연극은 그만두는것이 어떠켓소. 일부러 눈보라치는 밤을 선택한것은 당신자신이 아니엿습니까.」

하고 경부는 또한번 픽 우섯다.

家庭醫學

輕視하기쉬운 姙娠中의浮腫

放心못할腎臟性·脚氣性·心臟性의三種類

「姙娠햇슬때는 浮腫이생기는것이며 難產을하면엇는다고」 옛老人들이 흔히하는말이다.

勿論 姙婦가발것입을한는지도 조곰먼길을걸으면所謂「立腫」이라하야, 부어올으는데 그러나, 이것이밤에자는동안에다시나려아츰에이러나면普通下肢와가티 풀리는것이다. 그러데

浮腫이

악만해도낫지를안코, 甚한것은 眼瞼이부어올으나, 꽉 옴고난것가티되고, 다리가부어서 지금까지 신엇던보선이나구두를신을수업게되면은, 그것은母體나胎兒에게非常한危險에直面하고잇는緣故임을몰나서는안된다.

어느大學의統計를보면, 難產으로生命을일은母體의三分의一은, 浮腫이뜬病이原因이되여잇고, 또胎兒가分娩中에死亡하게되는것을겨우견제낸다하여도一週日도못가서 죽는兒孩들의過半數는, 浮腫이잇는 母體에서나온胎兒라고한다.

이러한무서운姙娠中에 浮腫은무슨病이原因인가하면, 大體로腎臟炎과脚氣에서主로생기는것인데 姙娠中에腎臟炎을이르키는사람이 만흔것은 母體가胎兒와自己와二人分의老廢物을 體外로排泄식혀야하는때문에 腎臟에非常한負擔을주게되는까닭으로 浮腫뿐이아니고 尿量이줄고그尿에는蛋白質을遊同한다 그리고 頭痛, 惡心 嘔吐를이르켜視力이줄고 流產死產의 原因이되기도하며

分娩時

에突然히 痙攣을 이르켜母子의 生命을해앗는 무서운 子癎을이르키게 된다 또脚氣는, 胎兒의 成長과母體의 新陳代謝作用에 依하야 비타민B가激烈히 消費되며體力에이것이缺乏해지는 때문에出產을할때에 心臟痲痺로生命을일코마는 사람도만코, 그危險을脫出하얏다하여도 生兒는所謂血肉氣가되고 母體는 起動을못하게된다 그리고 姙娠中에는 榮養을胎兒에게빼앗기고말면 膨脹한子宮이胃腸을壓迫하야 消化不良이나便秘를만드는때문에 惡阻가增惡하고, 心臟病이나 結核이잇는사람은 이것이惡化하야 다시손을댈수업는 結果를招來하기는十中八九다.

그럼으로 經驗잇는產婆나 專門醫가姙婦를 診察할때는먼저 腎臟病이나 脚氣를檢查하야「浮腫」은언제나고 붓는다, 또尿의狀態에細心한注意를하는것이 普通으로 그豫防과 治療에對하야는 不絕한硏究를하고잇스나 最近에는「錠劑わかもと」라고하는 新生劑의內服이가장 유효하고 또有效하다고推獎이되엿다.

이藥에는 胃腸이 腎臟의異常을곳치고食物의消化吸收를조케하며便通을整調하고

利尿를

促하야 浮腫을업새는等作用이잇는成分이含有되엿고 各種의비타민을비롯하야脂肪, 蛋白, 칼슘等의 姙婦나胎兒에必須한榮養素도豐富하게含有되여잇다. 따라서이것을服用하면 姙娠中의浮腫은腎臟炎과脚氣의治療에따라消散되고 惡阻나 便秘도 恢復을 식힐뿐 勿論姙婦나 胎兒는 非常히 藥이 조와저서 원사리 튼튼한子女를 가질수잇슬것이며 또한 이것은 多數한 姙婦間에 實行되고잇는데 好成績을 거두고잇다.

幼兒의大便으로 病을알수잇다

綠色便은脚氣나消化不良

가튼幼兒의大便으로말하드라도 어머니의젓을먹는것과 조커저서 固形物을먹는것과는 그性狀이휘然히다르다 母乳를먹는乳兒의大便은 鷄卵의노른자위와갓고 붉거나靑葉가티굿거나하지만 牛乳나重湯의 同榮養兒의大便은 빗츤絹고도 얼마간구든것이普通이다 또固形物을먹게되면은

桂樣便이라하는

形의大便을두게되다 그러나幼兒가消化不良이생기든지 脚氣에걸리든지하면은 大便狀態가곳變하야저서 黃色이푸른기를띄고 또는前대로綠色도되며 또顆粒이끼든지도모 粘液이섞기든지하야손으로부터 부비여보면 실오래기줄잡아끄는것가티된다 消化不良이나脚氣는 어른의胃腸病과는달라서 治療가느지면 잇스며 또다시손대기도어렵게된다

더욱이人工榮養兒의消化不良은무서운것으로我國乳幼兒의死亡數의過半은 이것으로죽고 我國의乳兒死亡率은 文明國中에서는第一位다. 原因은

母親의不注意로

생기는 食餌不適當한것이主原因이며 罹患率은非常히만하 이것이不知不識間에생기는것이니 平素부터 些少한無理는搆當해나갈만한 튼튼한體質을 養成할必要가잇다.

療法으로는 最新酵素療法原因에基하야 創製한「錠劑わかもと」가第一만히使用되고잇다 이藥의特徵은 헤─퀘라고하는 活性菌의 酵素的힘을巧妙하게利用한點이니 乳幼兒의發育에는 적지안은效果가잇다 헤─퀘菌中에는病細胞에活力을주어서 障碍를입은機能을病源부터 恢復식히는 酵素라고하는 物質을含有하얏스며幼兒의成長에必要한 모든榮養素를 兼備하얏슴으로 治療用으로서迅速한效果가잇슴은勿論 繼續服用하면은 體質그自體를改造할수잇는것이다.

또한特記할것은

「錠劑わかもと」는脚氣에卓效한비타민B를 가장豐富하게含有하얏슴으로 乳幼兒脚氣에對하야는恒常他劑에서 볼수업는效果를나타내고잇는點이다.

이「錠劑わかもと」는東京市芝公園大門에잇는 わかもと本舖 榮養と育兒の會(振替東京一七〇〇番)에서 廿五日分 一圓六十錢 八十三日分五圓이라는 하로에金에 지나지못하는廉價로頒布하고잇스며, 全國藥店에서도販賣하는데 요즈음이 營價를利用하야類似品이 만히잇는대 藥局에도取次口錢이만히생기니가「錠劑わかもと」와效果가差異업다고하면서 이러한類似品을宣傳販賣하는곳이만흐니 注意하여주시오

產後의便秘로

頭痛과眩暈로苦生

(富山) 山本あさ子

나는今年二十三歲의 男便을가진몸인데, 二十一歲에 女兒를分娩하고서는, 그뒤가 재미업서病院에入院을하고두달이지나서겨우退院을하엿스나 元來胃腸이 弱한데다가 手術을하얏는故로 非常히便秘가되고, 자칫하면 一週日式이나 뒤를못보고, 身體도피차서, 頭痛을하며 어질어질하야정말로 苦痛이甚하엿다(中略)京都町三原藥局에가서 事情을 이약이하고 무슨조흔藥이업느냐고 물엇드니 늘단골로 잘아는藥局인지라 나의病歷을다듯고나드니

그러면 第一錠劑이조흔「錠劑わかもと」를먹어보는것이 어떠냐가─하고일너주길래 그자리에서샀다가 먹어섯다 그랫드니頑固한便秘도 하로한번식便通을하게되엿다

이에힘을어더 오랫동안 藥을服用하엿고, 昨年十一月十三日전과가티 診察을 바덧드니 院長은 精誠것診察을하고나서 빙글빙글우스면서

「胃腸이퍽조와젓는걸요 몸도 溫氣가돌고 이제는藥을 안먹어도조슴니다」라고하기에 나는 어떠케기뿐지 몰랏섯다

正ちやんのチエ

(文・畫) 中島菊夫

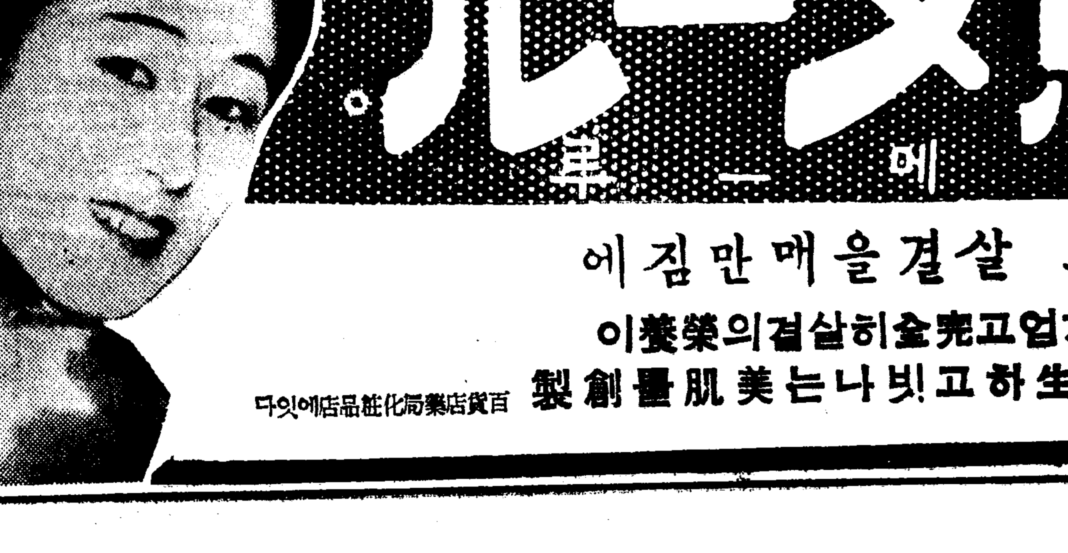

化粧바탕으로 살결을매만짐에

ホルモン配合 ホーサンケリーム

風鳥メール

조곰도無理가업고完全히살결의榮養이

되머生生하고빗나는美肌를創製

百貨店藥局化粧品店에잇다

여드름·죽은깨

이놀라운効果를試驗해보시오

부름들을一掃한다

30錢 50錢

藥用化粧水

風鳥チーゼル

文壇時感 批評과 作品에 對하야 ⑤

李箕永

作家는 善惡兩面을 充分히 理解할이 必要하다. 그만큼 生活經驗이 豐富해야 한다는말이다. 惡人도 本來부터 惡人은 안이요 環境의 所産이라면 그런惡人이라도 어떤機會에 自過를 反省하고 自己를 發見해서 그의 文學的 素質을 養成하면 그도 훌륭한 文學者가 될수있을것이다.

그것은 作品은 感情의 組織이기 때문이다. 感情에는 所謂 喜、怒、哀、懼、愛、惡、慾 ―의七情이 있지안는가. 이 七情의 複雜한 感情을

【葛】藤식히고 淨化하고 發展成長식히는데 作品되는것이다.

그래서 獨逸의 토―마쓰·만은 作家의 素質로서「非人間的陶醉」를 要約해말햇다. 그의 말에 依하면 따뜻한 愛情에 찬 感情이란것은 平凡해서 文學을짓는데는 無用하다는것이다. 그보다도 病的異常心理라거나 恍惚한 陶醉가 藝術制作上에는 必要하다는것이니 그것은 人間的이라는것보다도 도리혀 非人間的인것으로서 作者는 이非人間的氣分을 갓지안으면 藝術을 創作할수업다고까지 말햇다. 바꾸어 말하면 天才는 狂人과 近似하다는 말이다.

그는 다시 말하기를, 作家가 한個의 題材를 붓들고 그것을 어떠케 表現하랴고 苦心하는데 그亦是 非人間的 行爲라는것이다. 例하면 여기에 失戀이란 事件이 생겻다하자. 그것이 自己의 經驗이든지 他人의 經驗이든지 아모래도조흔, 한사람의人間의 失戀이란

【認】識으로써、作者는그 事件을 붓잡을것이라한다. 그리고 이失戀을 어떠케 써야조흘까하고 생각하는것은 이미 非人間的이란것이다. 大槪의 人間은 自己의 戀愛生活을 남에게 말하고 시퍼하지 안는다. 그러나 作家이限에는그것이 自己의 生生한 失戀事件이라도 남의것을 보는것과가티 보고 그것을 어떠케 表現하면 조흘가하고 苦悶하지안흐면 안된다는것이다. 自己의 失戀苦를 붓드러가지고 그것을 남의한일과가티 冷情한눈으로 처다보고 그것에서 適當한 表現을 찻는다는것이다. 그래서 그는 「倫理的인 道德的인 健全한것은 어듸까지가도 藝術的인것은 아니다」라는말을하고 또한藝術은 社會에서 遊離된精神의 把持로부터 完全한 表現이 可能하다고까지 極端의 말을햇다는데 要컨대 이것은 『燈下不明』이란 俗談을 미루어보면

【這】間의 論議를 理解할수 잇슬것이다.

누구나 제얼굴은 제가못본다 거울을 비처보고야 그는 제얼굴을 잘안다. 그와마찬가지로 自己를 알라면 남을對한후에야 비로소 長點도알고 短處도 알게 되는것이안닌가.

그와가티 藝術創作에 잇어서도 實상은 自己를 表現하는것이자마는 그表現手法에 잇어서는 自己를 떠나서 客觀的으로冷靜하게 描寫하는것이 도리어 主觀的自己를 더욱 充實하게 正確하게 表現할수잇게 된다는말이 안인가?

그러다면 實社會에서 遊離된精神을 把持해야만 完全한 藝術表現이 可能하다거나 또는 倫理的인 道德的인 健全한것은 어듸까지가도 藝術的인것은 아니라는 그의 말에도 넉넉히 眞理를 배울수 잇을줄안다.

【指】定된 枚數를 超過하얏다. 나는 既爲 붓을든김에 平素에 생각하고 이야기하든 文壇時感의 片片을 모조리 쓰랴하엿스나 紙面이 업스니 그것은 다음 機會로 밀고 이만 붓을 노켓다.(끗)

丁丑 三月四日 北部山下에서

批評의 受難時代

如水子

批評의 受難時代는 어제오늘에 始作된것이아니다. 우리文壇의例만 든다고하드래도 푸로文學의 退潮가 批評에對한 不信任에서 시작하엿스니 적어도 二七年代에서 起算할수잇는것이다.

그래서 이批評에對한 非難과 不信任은 인제는 한개의 風俗과가티되여 오늘날까지 이르럿다.

그러나 이러한 批評非難史가 반드시 가튼內容을가지고 連續하엿느냐하면 그런것은아니다.

뿐만아니라 初期의 非難과 後期의 非難은 全然相反되는內容을 가진것이니 푸로文學退潮期의 批評에對한非難은 批評의 偏黨性에對한 그것이엿는데 지금의 批評에對한 非難은 도리혀 批評의 偏黨性에對한 그것이다.

勿論 이러한 傾向은 批評史的見地에서 본다면 裁斷批評과 印象批評이 交替해가면서 바더온바이지마는 오늘날 우리評壇에 던저지는 偏黨批評이란 非難의화살은 多分의 現代的要素가잇는것이란 이것을 闡明하는것이 무엇보다도 必要할것이다.

批評의 根本性格은 그것이 主觀的이든 客觀的이든 한개의 基準을 가진다는것이다 그러나現代와가티 批評家의 依存하는 背景이 그지업시 動搖와 不安을 繼續하는이때에잇서서는 批評家가 主觀的으로나 客觀的으로나 한개의 確乎한 基準을 가질수가업다. 그럼으로 批評의 混亂은 여기서도 생기는바이지마는 또 다른한편으로 생각한다면 批評이란 제가 가지는 한개의 基準으로 作品傾向을 리―드하는反面에 作品傾向이 또한 批評의基準을 樹立식히는수도 잇는것이다. 그럼으로 오늘날의 批評이 基準이업서서 混亂한것과 마찬가지로 오늘날의 作品도 아모런 한개의 傾向을 가지지못한채 混亂한것은 彼此一般이다.

그러면 批評이나 作品이 다가티 混亂의渦中에서 허덕이면서 批評의 偏黨性만이 問題되는것은 무슨까닭이냐 하면여기에 批評이 性格的으로가지는 運命的悲劇이 숨어잇는것이다.

曰、基準에의 要望.

그럼으로 오늘날의批評을 이자리에 모라너흔 現代的旋風이 개이기전에는 批評의 受難時代는 그치지아니할것이니 이런時代的雰圍氣를念頭에 두지안코 더퍼노코 批評家만 모라세우는것은 넘우 殘忍하지아니할까?

漢詩募集

題 花朝
押 明
(限四月五日)

學藝小報

第五十回 京城醫學專門學校 集談會

時日 昭和十三年三月十八日(金)午後三時
場所 京城醫專附屬醫院A講堂

演題及演者

1、外傷性全身[illegible]에 因한 白血球增多發生의 機轉 病理 岡元太三君
2、死의 轉歸를 取하는 慢性膿瘍症에 因한 腹腔性口內炎의 一症例 齒科 愛川 隆君
3、아르브로―제에 因한 白血球增多의 機轉 病理 阿南光義君
4、蛙中樞神經系統의 刺戟이 網膜色素移動에 미치는 影響에 對하야 藥理 岡本 徹君
5、脾臟物質의 瀉血性貧血恢復促進機轉에 對하야 病理 飯田康夫君
6、蛙網膜色素移動機轉中에 잇어서의 神經性影響에 對하야 藥理 美 承 鎬君
7、實驗的炎症에 잇서서의 血液白血球增多症의 發生機轉 病理 高橋 盛君
8、中樞神經系統에잇서서의 働作電流에 對하야 藥理 揆間 教授

科學 建築과 音響의 關係 (四)

松都高普教諭 都相祿

이 作用은 無意의 聽覺作用을 增起케하는 點이잇다. 即 鼓膜을 加減할수잇는 聽覺裝置에 比한다면 中耳의 微小骨을 通하여서 某種의 適當한 部分이 共鳴한다는것은 三半規管의 檢波增幅作用에 比할수잇는것이다. 그러나 三半規管의 機能結果는 常識的으로 말하자면 所謂 濾波하는것으로써, 要求하는 어느 한 波長의 電波마다 이끄러 너어저서 增幅되는 것에 不過하다. 基礎膜의 機能裝置는 外界로부터 드려오는 소리의 어느것은바리고 어느것은 붓잡는것이 아니라 어떤 複雜한 音響이라도 다―마저서 各其成分의 共鳴을 同時에 許容하여 分析的으로 聽神經의 感受를 可能케하는것이다. 이를테면 鼓膜과 中耳의 微小骨을 通하여서의 一個의 基礎膜은 大小各樣의 波長마다 調節해노흔 라디오受信裝置에 相當한것이다. 그얼마나 놀라운일인가 餘韻嫋嫋의 根本原理도 여기서 차저낼것이며 音樂演奏의 指揮精神도 여기서 이끄러낼것이다. 後者는 總體의 調和作用에 音이 나주로 音에 의지하야 發散되는것의 原因을 基礎膜의 音響分析裝置에 새로히 차저서 좀더―좀 거운 音樂을 들리어주엇스면하는것을 가르치는 말이다.

어찌햇든 自然科學의 精華라고만 생각할지라도 우리의 몸을 우리는 좀더―貴重히역여야하겟스나 레―돌우에 노혀잇는한個의 라디오受信器는 어데 부드칠가 操心하면서 萬餘圓의 라디오受信裝置를 巧妙히 備藏한귀는 水泳이나무엇이니 해서 함부로 물속에 집어너흐며 귀우비느니 무엇이니 해서 닥치는대로 성양가지라도 집어서 쑤신다. 이러케말하야 衛生에關한 領域에까지 어느듯 넘나들엇으나 建築에關한 音響의問題로 돌아가 鼓膜의重要性을 다시 問題로하는것이매 두어마디 이야기하는것뿐이다.

지금말한바와가티 中耳의微小骨을 通하여서의 基礎膜의 音響分析作用은 定常的으로는 無意識한 三半規管의 系統的 聯絡과 檢波增幅作用에 近似하며, 鼓膜의問題는 잠시 無視하고라도 여기에 다른한 問題가 이러나는것이다. 그것은 이 큰 後半에 關係가 잇는 音의强度의 問題이다. 即 우리는 다음에잇서서 音의 物理的强度 다시말하면 소리의 에네기를 定量的으로 測定할 必要를 느끼게될터인대, 基礎膜의 感音作用을 고요히 생각한다고하면 그 作用에 呼訴하여 音의强度를 測定한것과 物理的强度와의 사이에는 甚히 複雜한 關係가 存在하리라는것은 推想키 어렵지안타. 우리는 勿論 音의 物理的 測定方法의 如何를 議論하고 終局에는 基礎膜의 感覺作用에 依賴할것이니 이것이 問題의 核心이다. 米國의 징스바―리가 이問題에 對하여서 專心研究中이나 定量的分析에까지는 아직 遼遠하다고 생각된다. 勿論 鋭敏한 聽覺官은 소리의 强弱의 感覺을 主觀的으로 測定한다고하나 그것이 亦是 定量的으로 不充分한것은 推想키 어렵지안타. 多分으로 우리의 지금 要求하는 測定은 音源의 性質 物理的인 에네기의 一定方向에 어떤物質의 어떤 一方面에 서는것인지 이것을 直接으로 測定할수 업는것은 勿論이나 音은 그音을 發生케한 振動에 關한 物理的强度 엇더한 에네기가 消費되는 方法에 의지하야 消發된 에네기를 測定해가지고 音響發生의 理論的考察을 할수잇는것이며, 後者도 이에 비슷한것이다. 이러한 意味에서는 鼓膜의 感覺作用이 決定的條件은 되지안는다.

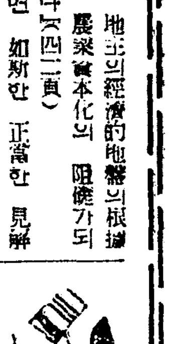

▲異次頓의死 李光洙著 現代朝鮮長篇小說全集第三卷 發行所 京城府堅志町三二 漢城圖書株式會社 振替京城七六六○番 定價一圓五十錢 送料十錢

▲朝鮮商工獎勵舘報 第三十八號 發行所 京城府大門通四丁目三五 朝鮮總督府商工獎勵舘內 朝鮮商工調査研究會 定價十錢

▲青年 三月號 發行所 京城府鍾路二丁目九 青年雜誌社 振替京城一○三八番 定價十錢

『普專學生』第一輯을읽고 (三)

法政大學 金今孫

나는 먼저 君의 結論的인命題에 對한 批評을 試하기前에 그理論的 根據를 檢討해보려고한다. 果然君의 말대로封建的高率地代가 存在함으로써 資本蓄積이 不能하게되고 資本蓄積이 不能하게됨에 高率地代가 保障되는것일가? 封建關係와 資本關係는 손에손을 맛잡고 相扶相助그『險難』한 收取行程을 行進하는것일까? 絕對로아니다. 이것은 하나矛盾的인逆說에不過하다. 資本이封建的關係를 根底로부터 淸掃하고 農業을把握하며 國內市場을 開拓深化함으로 支配하야 그自身의蓄積行程에얼마나 好地盤을提供하는것인가는 여기서 喋喋할必要조차업는것이다.

韓君도 그力作第二章第三節에서는이事實을 明白히指摘하엿다 中世의商業高利貸借資本의 獨自的發展을 許與하는 封建的生産關係가如何히 農業의 資本主義化를 執拗阻止하며 따라서그蓄積行程을 終局的으로 拒斥하는가하는事實을――『萬若 舊來의 生産方法의 堅固度와 內部組織에依하야 그것이(商業高利貸資本――金)『自體로서』獨立하야發展하게되면 그때에는國內市場形式이阻止되고農民層의分解가 不徹底하게되며 資本制的發展은 本蓄積을終局的으로 拒斥하고잇서――(故意로『自己를故意로 忘却하면서)』는 正當한前言을故意로 忘却하는것이다(四二頁)』

그러면 如斯한 正當한 見解로부터 出發한 韓君으로하여금 다시『商業高利貸資本의 蓄積은 高率地代가 存在하므로써 可能하게되며 高率物納地代가 保障되엿다』고 見解하며 또 여기에『封建的生産方法이 存續하게된 必然性을 探索케한 誤謬의 根據는 무엇인가? 생각컨대 權威에 壓倒되여 故로 商業高利貸資本下에 中世的商業高利貸資本을 槪念하고 또 商業資本下에 本質的 資本形態인 産業資本을 解消시킨 『誤謬』가 이것이 안일가?

君은 高率物納地代와 商業高利貸資本과의 相互規定性을 다음과가티 定式化한다. 『則商業高利貸資本의 誅求는 高率物納地代에 依하야 可能하게되고反對로 高率物納地代徵收는 商業高利貸資本의 誅求에依하야 保障되는 相互規定性의 强靭한關係의 成立은 利潤成立餘地를 全然遮斷한다』――그것도『이關係가 資本一般에까지 延長식힌것이 안일가? 高率地代가 資本蓄積을 不能케한다고――그것도『이關係가 利潤成立餘地를 全然遮斷한다』는 正當한前言을故意로 忘却하면서――(『故意로』라고하는것은 그大家의 그自身의 ……)

그러나 或은 말하리라.――『(1)封建的 生産方法이 維持存續되면 위선 土地所有者의 高率地代가 保障되고(2)半農奴制定에依하야 工業에잇어서 勞銀의切下가 不可能함으로 多量의利潤率이 保障되며(3)地代와利潤率의 關係로 高率利子가 保障되나니』라고――勿論이러한現實關係를 否認할수는업다. 그러나 그러타고 資本蓄積에 보다 有利한 條件이 되는것은아니다. 問題는 率에잇지안코 量에잇는것이다. 封建的生産方法을 存續케한 基本的根據가 되는것은아니다. 비록 剩餘價値率은 놉다하더라도 小農의 機能資本으로써 獲得할수잇는 利潤量은 極히制限되고 小農의 資本蓄積은 아닐수업나.(封建的生産關係는 小農의資本財産을 아니한다) 따라서 資本은 高率의 小額利潤보다 低率의大量利潤을 求한다. 資本은 有機的 構成의 不斷의 高度化에 依한 利潤率의 傾向的低下의 法則은 이事實을 直接反映한것이다.

百步를 讓하야 農業에잇서서의 封建的生産關係가 資本의 蓄積을 保障한다고하면 英國에잇서서의 領地淸掃나 露西亞에잇서서의 農奴解放이나『스토룃핀』改革等은 永遠히 풀수업는 수수꺽기가되고 말것이다. 우리는 여기에 封建的諸關係의 淸掃가 國內市場을 擴大化시킨다고 主張하는 浪漫派經濟學者와및『나로도니키』의 謬見을 다시금 想起할必要까지는 업다.

朝鮮農業에잇서서의 封建的生産方法의 存續된『必然性』은 두개의 契機에 歸着된다――內的契機와 外的契機――內的契機는 다시本質的으로 二分된다.

元來朝鮮農業에잇서서는 所謂『土地改革』當時까지도『우크라―드』로서의 資本家的生産方法이 成長되지못햇는까닭에 內部的으로 資本과土地所有와의 矛盾이 政治的實踐에까지 昻揚될何等의 根據가 업섯스니 때문에우으로부터의 『푸로시아式코―쓰』와 아울러 『亞米利加』[illegible] 하나다. 다음은 미트로부터의힘 亦是微弱하엿스니 이『亞米利加』[illegible]

그만큼 反比例的으로微弱하여진다. 『商業資本의 獨立的發展은資本家的生産의 發展程度에 逆比例하는法則은 明瞭히 把握하여야한다. ……이러한事態에잇서서는 高利貸商業資本은 産業資本과의 結合이아니라 寄生的高率地代에 結合되여 地主=商人=高利貸의 三位一體的關係를 形成한다. 이 點은 實로陝隘한零細耕作圈內에 기때문에繼續的으로는高率地代가 存在함으로써 資本蓄積이 不能하고 資本蓄積이 不能함에 高率地代가 保障되엿다고하는 命題는 全的으로 拒否되지안으면안된다.

二一日行狀記二……③ 圖書館風景(下)

李軒求

午後한時―

圖書館 아래層食堂에서 制服의 群衆이 버러지고잇다 그러나 이제은極히 騷然하면서도 어딘지몹시도 陰鬱한氣味가 漲溢하고잇음을 直感케한다. 이秩序와 統制整然한그 全體를 휩싸고흐르는 하나의 커다란幻像! 이幻像은 至極히 諷刺的인光景을 이여러개의 斷片을 綜合하야 形成시키고잇다 元來가 試驗準備로서이圖書館이 利用된다는 事實은너무도 平凡한 悲劇이거니와오늘아니 最近의 時日을두고 여기展開되는 光景이란 平時의그와도全然 달은 단一面을 뵈여주고잇다

머리를 조금식길러가며 校服又는 學年別의 標章을뗏여바린 高普卒業生의 群을이엇을 들이잇다 四五年間束縛되엿든 瞬間이요 다시上級學校入學이라는 關門압페서 그들은 더욱더憂鬱해진表情으로서 恣바게 따스한 봄해볏도 원망스러운듯 바라볼뿐이다 아츰일곱時에와야 두時間이나기들러入館할수잇다는 이非常時的 戰鬪準備에지친그들은 다식어진『벤또』그릇을 여러노코 말업는젓가락을 놀리고잇다 그리고한편눈으로는 풀다가만 數學問題를 되려다보면서 自己동무와 鉛筆로 끄저거리고잇다.

그한편에는 三四人式떼를지은 中學三年生들이 여기저기모혀안젓다 그帽子로보아 惠化洞에서까지온 사람도잇는모양이니 試驗을보고 인제야왓스니 언제 勝負를가리울것인지 漠然할것이다.

하면서 亦是『벤또』그릇을 내노와다 試驗地獄이라도 이런流行用語를 새삼스럽게使用할必要를 느끼지안커니와 오직이러한속에 참다운文化의 果實이 結成되여갈까?하는 漠然한疑惑을 가저본다.

담배를피우고 안젓는專門學生 卒業을압두고 어느새新製의봉洋服을입은 二三人이모혀서 就職이야기가 벌어졋다

「××이는 ××專門을卒業하구 밥먹구二十圓에가게됏대」

「우리妻男은×專門卒業인데 四十圓짜리求한대두 잘안되다네」

「×專마치면 그밧게더안될거야」

「자넨××銀行에가게됏다면서 이따한턱하게」

「자네부터 위선한턱하게 四月에結婚式한다지!」

「나 몬저가겟네 잇다가 또맛나세!」

「彼女と、ランデヴーか へへへ……」

이런이야기가 이混濁한空氣를 깨트리고 사라저바린다『地代는 設定될後에……』『工場令에依한 地上權?……』等等

면서 다시도 閱覽室로 도라왓다

『普賢』을 펴노앗다. 九포인트活字二段으로 八十餘페―지의 中篇이다 所謂芥川賞作品으로써 相當한物議를 이르킨作品인모양이다 그러나『厨房日記』와가튼 그런 不安과焦燥는업다. 다만 午後네時까지 讀破할수잇을까?하는 時間的걱정이 생겨낫다. 한便으로이作者가 나와가튼 佛文學을專攻하고난후 主로 翻譯에 努力하든 사람이 三四年來 創作에 붓을 대엿다는데 興味의 하나가더잇섯다 評論家들은 이作家에서『도스토이에스키―』『지―드』等의 色彩가濃厚하다고도햇고 도가장洗鍊되고 彫琢된 조고마한빈틈도 업는完璧의作品이라는 稱讚도잇섯음을 記憶한다. 外國文學을專攻하고 거기에 自己의一生을바치라는 사람으로서 얼마마한 그專攻한文學의 傳統과影響에 感染되엿는가를 알어볼라는 好奇心도 적지아니잇섯다.

이란 너무도 作者가 지나치게 作品을 주믈고 事件을 擴大展開식히기에 苦心한나머지 作品우에서 作者는 確實히 自己가 作品의人形操縱師라는것을 明白히하야서 그人形을 못잡어맨실을 조금도감추랴하지안코 도로혀 그실을操縱하는作者의上半身과손을 내노흔듯한感이업지안다 잘못말하자면 그는外作品 特히 지―드나 도스토이엡스키―作品을지나치게 씹고 맛보아왓다는것을 期作者의 머리와손이 作者自身이아니요 實은지―드나 스토이엡스키―였다는感을 주는것이다

그러나 나는 實로 차라리 우리作家들中에는 좀더 이러케 한『偉大한』틀 씻고깁고 도깁는刻苦精勵의 模索家가잇섯스면…그보다도 오늘의許多한似而非操觚家(업는適當한用語가 생각나지안어서 이대로 쓰나)들에난 소(牛)와가티 反芻作用할줄아는 作家를 가지고십다는 切實한衝擊을 느끼엿다

畵家의노래

普專 李鍾浩

푸레슈쉬한 메리노프 스타일에……
레인의언덕은 가을 夕陽해발저럼 향훈하여젓소.
그는 아리다운 빠―푸랑쓰의女王!
銀방울굴리가듯 종달새 肉聲의 목소리……
빰에홍을파며 우슴지으면、젊은心臟이 바다가티 波動치려니.
메리노프는 今年에 十八歲 天使도 그를 부러워하리.
오오、젊은畵家의 간바쓰 香氣로운 봄網膜의 感觸이여!
―끗―

이비―루한瓶의 榮養價는

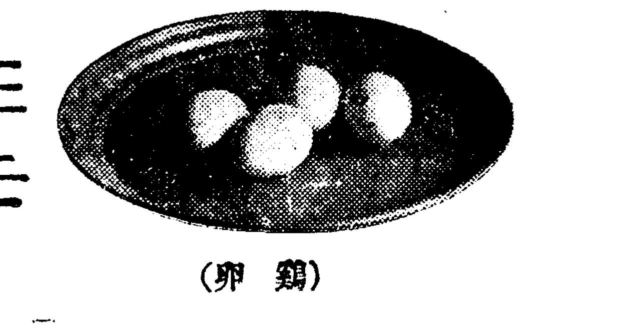
(鷄卵)

또는

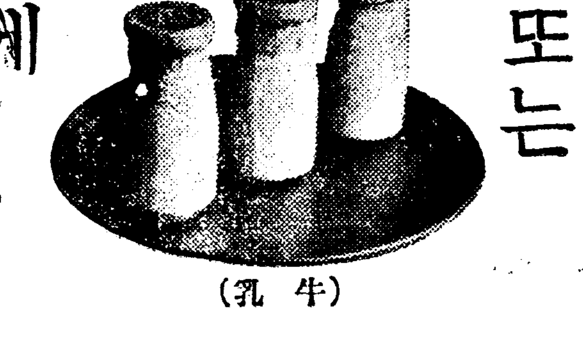
(牛乳)

에 該當

サッポロビール
삿보로비―루
アサヒビール
아사히비―루
朝鮮麥酒株式會社

胃酸過多に

가슴아리
噯氣
胃痛

胃酸過多의 新治療劑 分泌酸의 調節主劑分으로한 노루모잔錠은 獨特한諸作用에依하야 優秀한治療効果를 나타낸다

胃壁의保護…于先胃壁의粘膜을被覆保護하야 患部에對한胃酸의刺戟을遮斷한다

胃酸의吸收…胃中에必要업는胃酸을吸收하야胃壁을刺戟하지못하게한다

分泌의調整…分泌腺을收斂하야亢進한胃酸의分泌을常態로復歸식힌다

右의諸作用으로 胃壁은保護되고制酸과鎭痛効果는 達成하므로 食後마다늘이러나는가슴아리、噯氣、生水、溜飲、胃痛等의 症狀이업서지고 胃酸過多의 早期治療는 勿論、胃潰瘍移行의 危險을 버서날수잇다.

○暴醉、宿醉로不快感이잇슬때와婦人들에게만흔便秘에도奏効하다.

効能
胃酸過多、가슴아리、噯氣、生水、溜飲、逆上、胃潰瘍、胃痛、胃가다루、胃擴張、便秘、惡醉、宿醉、船暈、車暈

ノルモザン錠
노루모잔

【藥價】
携帶用容器入
三回分(二十錢)
三日分(五十錢)
一週間分(一圓)
十六日分(二圓)
一ケ月分(三圓五十錢)
二ケ月分(六圓)

發賣元 株式會社 武田長兵衛商店 大阪市東區道修町
關東代理店 合資會社 小西新兵衛商店 東京市日本橋區本町

37—344(0)

演藝와映畵

후랑숄ー돈・톤이 죤・크로포ー드의 男便이란것을아는 이는잇지만 그가 米國映畵俳優中에 第一美男子라는것은 모를것이다 그의얼굴을보며라도 다른俳優보다 훨씬가만코 [illegible]하면서 [illegible]운것을 求하라는 그의志向이 엿보인다

이런것도잇다! 돈안내고 名畵보는法

試寫마니아이야기

朝鮮에서도 벌서 레코ー드試聽만니아가잇다는 事實은 누구나 잘알지만 試寫만니아가잇다는것은 처음듯는이야기 일것이다。

試寫만니아라는것은 다른것이안이라 어느常設館가튼데서 試寫를하게되면 新聞社나雜誌社나 其他映畵關係者를 請하야 試寫를하는데 京城에서는 試寫에請하는사람이 대개 四五十名式은된다

그러므로 누구는 請하얏는데 안와고 누구는 請치안햇는데도 왓다는것은 이마에 써서 붓치지안흔限 알수업스며 事實아라보랴고도 하지안흔것이 通例로되여잇다 그리고 門에드러설때도 그냥 『試寫가잇지요』하면 『네ー어서 올라가십시요』하는판이니 드러가는데는 問題업시 通過된다

그것도 그럴밧게ー試寫에오는손님중되면 劇場에서는 여간만 만히봉손님이 아닌同時에 어떠케하더라도 공손히구러야할處地이니 거기問題가 생길性質이못된다。

이러한 關係를 잘알고잇는그方面의 權威者면 그저試寫가잇다는것을 알기가 밥브게 堂堂히뻐기고 대여선다。

멀정하게 請도 밧지안헛스면서도 參席하야서 名畵를 조용히 鑑賞할수잇게된다 더욱히試寫를맛치고 劇場門을나서면문압헤서는 劇場支配人이나와서 연송『고맙습니다』하고 코가땅에닷토록 인사를하지안는가? 돈안낸님도 듯지안코 名畵란 名畵는 낫낫치 다 볼수잇는方法ー이것은 확실히 밋칠念慮半푼어치도 업는 妙方이다。 이리하야 所謂試寫만니아라는것이생기는데 적어도 試寫만니아가되랴면 한가지 꼭必要한 條件이잇다。

그것은 心臟이 普通사람의 倍쯤은 强해야 할것이니 平素부터 强心劑注射를 늘마저두는것이조타。

아러케하야 웬만치自信이생기거던 그때부터는 닥치는데로이 秘方을實用化시킬것이다。

그러나 어색하게 굴면 까다로운問題가안생기리라는것 까지 保證할수는업는것이다。

아카데미ー賞과 米國映畵界의物議

受賞候補는누구누구

映畵藝術科學協會는 映畵俳優作家組合과 映畵監督組合의 反對로말미아마 往年의 權威는그만자취를감추고 威信이 떠러젓스나 아카데미ー賞은 그래도米國映畵界最高의 榮譽로 되여잇다 아카데미ー賞의 授與式은 林의豪華年中行事의 하나로 되여잇는데 昨年은 존・포ー드의作品「사나히의敵」의 脚色者 따드레이・니콜스가脚色賞을 拒絕하야 센세이슌을 이르키는等 左右間 흥청흥청한 氣分이 떠돌고잇섯다 今年三月에 行해질授與式을 압두고 一九三六年度의 授賞者가物議를 이르키여 이것이 昨今 林의 重要한話題로되여잇다

먼저 演技賞으로는 『로메오와주리에트』의 노ー마ー셰라가 [illegible]이노므며 노ー마와 競爭할사람 [illegible]놀드」[illegible]者의길노의 출우니 그[illegible]의 스펜사・트레시ー「巨[illegible]」그렐드의 윌리암・포ー웰「오페라・해트」의 게리ー・쿠ー퍼等이 모다 有力하다。

[illegible]作賞은 아ー넷・사르바이며 [illegible]은「椿姬」의 죠ー지・큐ー카「小公子」의존크롬무엘「오페라해트」의 푸랑크・캐푸라「[illegible]」의 W・S・반다이크等이다。

脚色賞은「로메오와주리에트」의脚色者 탈보트・제닝스며 여기競爭者는「目擊者」의 안소니ー・바이라「小公子」의脚色者휴ー・올풀等이다

原作賞은「激怒」의노ー만・크라스나며 技術方面에서는 스펙타클로서의「桑港」地震場面이 [illegible]되듯 하고 撮影은「大自然의凱歌」의 雄壯한自然描寫로 카메라맨 그레드토ー랜드와 루돌프・마테가 推賞될듯하다。

(사진은 루이스라이나)

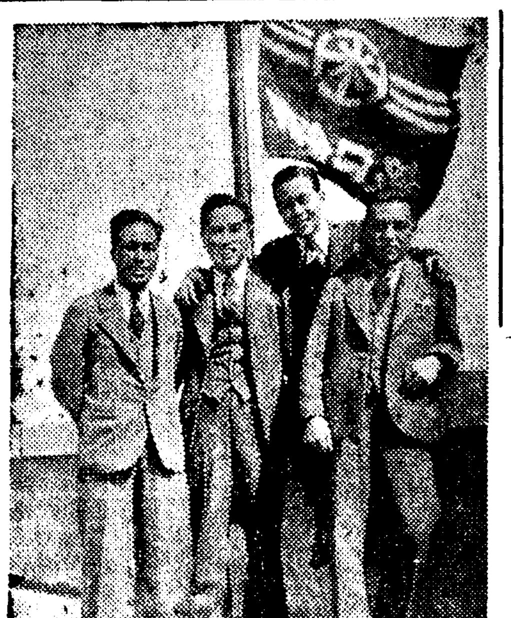

藤山一郎君來社

P・C・L映畵의 專屬이요 流行歌手로일홈이노픈 藤山一郎君은十二日부터 三日間市內若草劇場에서 獨唱會가잇스므로 十二日入京하야當日午後한時에 東寶映畵及若草劇場 關係者와함께 本社를來訪하얏다。

[illegible]은 『[illegible]』의 루이제라이나와 『椿姬』의 그레타가르보가잇다 男俳優로는 『따ー즈워ー스의 젤다ー・許ー스론이 確定的으로 되여잇스며 그밧게 『大自然의凱歌』의 에드와ー드・아

將棋名手對局譜 (七)

本社主催

漢 李在鳳 楚先手 金復起

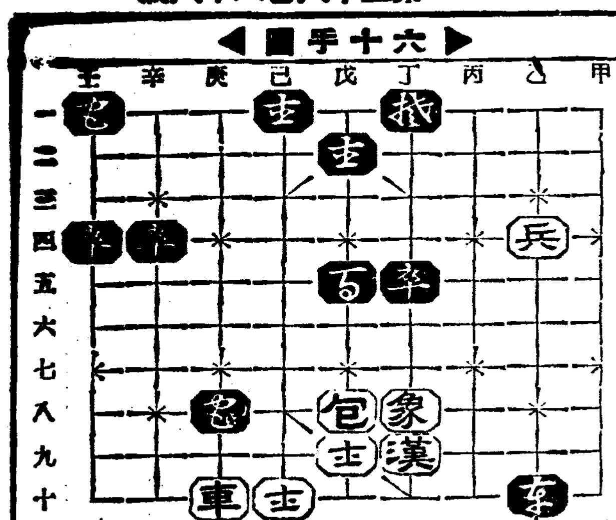

◀第六十手圖▶

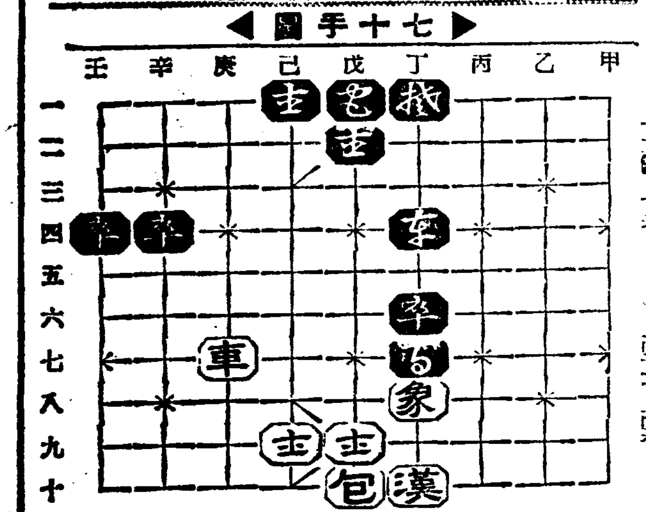

◀第七十手圖▶

乙卒－乙四打兵 戊包－戊八
庚車－庚打包 戊帥－丁七
壬包－戊八 丁漢－丁十
庚車－庚十 乙卒－丁四
丁卒－丁六 己士－己九

圍碁對局譜

本社主催

—13—

互先 白 權秉郁 黑 丁奎春 五月減

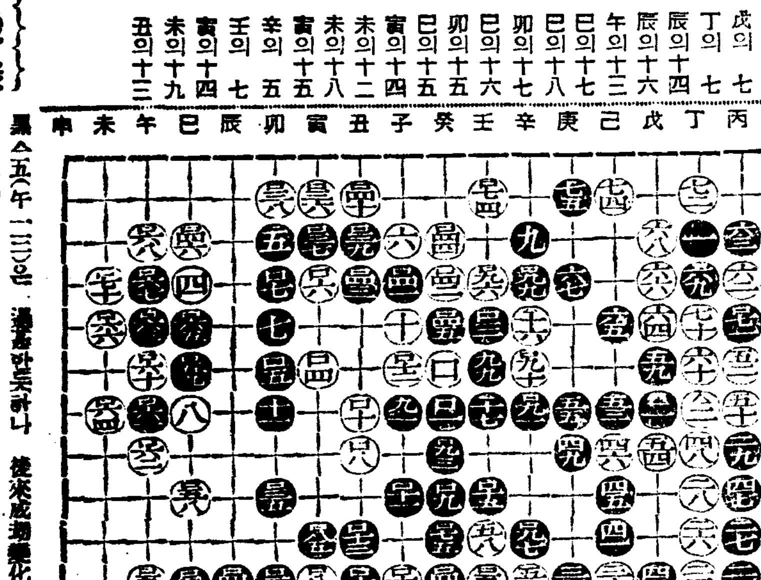

戌의七 丁의七 辰의十四 辰의十六 午의十三 巳의十七 巳의十八 卯의十七 巳의十六 卯의十五 巳의十五 寅의十四 未의十二 未의十八 寅의十五 辛의五 壬의七 寅의十四 未의十九 丑의十三

{觀戰談}

黑△五(午一三)은 [illegible] 從來成語樂化의 奇想之術은 感歎不已이다 白△二〇(丑一三)은 申一八로 下左黑白의 先手를 圖하면 伊後際劫에 困難하므로 交換利害가 [illegible] 明見할이다

라디오

十五日(月曜)

◇午後六時朝鮮遊戲노래(全國中繼) 一、파랑새 二、기럭이三、일득이이득이 五、東大門잡기(童謠遊戲) 五、장겜쇼 六、달밤 七、세ー장、세ー장 八、어머니어머니 九、압니빠진중강세 十、섯낫다끌낫다 十一、가자가자감나무 京城忠信學院兒童

◇同六時二五分 兒童新聞 指揮 金龍燮

◇同六時三〇分 經濟解說 物價騰貴에對하야 盧廷駿

◇同七時三〇分 常識講座 中央試驗所 安東赫

◇同八時 赤壁歌外 一、赤壁歌 二、執杖歌 三、小春香歌 趙英順 金眞紅

◇同八時二〇分 (東)室內樂 嗚咽 A長調 모팡크作曲 바이오린 가우구스토 피아노 小倉末子

◇同八時五〇分 唱劇調 一、短歌 二、黃鷄詞 ◇同九時 歌詞 一、相思別曲 新劇協會 演出 金海雲 效果 朴夢 大笒 金花香 杖鼓 金蘭珠 金永根 金一宇

第一放送

◇午後零時五分 (東)講談 ◇同六時 (熊)物語 ◇同六時二五分 (東)青年の時間 ◇同七時三〇分 (東)講演 ◇同八時 (城)모던小唄 ◇同八時三〇分 (大)詩朗讀 ◇同八時五〇分 (東)義太夫

十六日(火曜)

◇午前十一時五分 京城醫專本科合格者發表(第一放에依함)

◇午後零時五分 報念外 一、報念 二、六字박이 三、興打鈴 四、개고리打鈴 鄭柳色 金玉花

◇同一時十五分 家庭時間 兒童의健康에對하야 府民病院小兒科長 李聖鳳

◇同六時 兒童과先生의時間 一、朗讀 オヤウシ子ウシ(讀本卷二第二十一課) 一年生 二、朗讀と唱歌 なぞのくつ(讀本卷四第二十三課) 二年生 京城漢洞公立普通學校

◇同六時二五分 兒童新聞

◇六時三〇分 經典解說 佛專 朴允進

◇同七時 槿花女子實業校合格者發表

◇同七時三〇分 趣味講座 봄을마즈는昆虫들 諸福成

◇同八時 流行歌 一、大同江봄노래…李蒸英作曲 二、울라시면…水谷曠作曲 三、黃昏의시내…李蒸英作曲 四、靑春의樂土…同 五、새타령…同 六、고향노래…同 伴奏 DK管絃團 盧碧花

◇同八時三〇分 라듸오드라마 〃버들닙을물때〃一場 脚色 崔炳和(辯護士)…李如水 金順姬(그의妾)…崔旺順 宋氏(妾丈母)…金鎭貞 趙貞順(그의前妻)…金海雲 安英淑 李春三(下女)

第一放送

◇午後六時 (城)[illegible] ◇同六時二五分 (城)[illegible] ◇同七時三〇分 (東)生活改善[illegible] ◇同八時 (東)近江八幡左義長祭實況 ◇同八時二〇分 (東)室內樂 ◇同八時五〇分 (東)浪花節

絕對責任付不合金返金品替自由◎直接需要者에◎大爆發的

革靴 大廉賣 大特賣中

洋靴의注文은반드시足袋文數또는足型을明記하시오。フレンチン型은足袋文數보다七分以上大가適當하다。送料內地二十二錢。代金引換三十八錢。滿鮮其他前金六十二錢。代金引換六十七錢

高級總革長靴 一足 十一圓五十錢

耐久本位 鬼三枚底、總革學生靴 一足 三圓八十錢

青年訓練 總革靴

鬼三枚 短靴 一足 三圓八十錢

鬼三枚編上靴 一足 四圓三十錢

流行尖端 總革フレンチ型

フレンチン型 編上靴 四圓六十錢

先エナメル付五十錢高

フレンチン型短靴 四圓

弊社發賣의革靴는얼마나優良하고耐久力이잇스며또法外의安價인가를自論보다一見이니 이好機에至急注文하시오

高級紳士 禮服用 總革靴

極上等總牛皮底品質保證

短型靴 四圓八十錢

中學生專用 指定革靴 深型靴 五圓九十錢

一足 三圓八十錢

女學用總革靴 大人一足 二圓八十錢 小人一足 二圓四十錢

晴雨經濟靴 一足 金二圓

晴雨經濟 女學生靴 一足 一圓五十錢

名古屋市東區吹上本町 (古井坂停留所前)

合資會社 金城商會・販賣部

電話東五二一一番 (振替名古屋一七六)

ウテナ粉白粉 우데나

春先にも崩れぬ明朗化粧!!

春先は化粧が崩れる!

봄이되면、脂肪의分泌가 만히됨으로 白粉바름이 낫버지고 化粧이 밀리기 잘함으로 누구든지 다 실혀한다 그러나 白粉이 優秀하면은 念慮할것은 조금도업다

脂肪にも崩れぬ粉!!

우데나粉白粉은 粒子에 獨特한 工作이 施設되여잇슴으로 먹고 펴짐이훌륭하며 特히 吸着性이强함으로 땀이나 脂肪에도 絕對로밀 리지안코 살결바탕의 調子를 살리는 明朗한봄의 自然美化粧을 할수잇다

正價 五十三錢 三十二錢

肌色 濃白色 健康色 내추럴色 오ー클一號 오ー클二號

淸純한色調!

明朗한뺨의魅力!

우데나뺨연지는 特히 色素를 精選하는데 注意하고 最微粒子에 均等하게配合한 優秀品이다 濃淡업시 잘 펴저서 살결이 거칠지안코 自然히生生한 뺨의魅力을 發揮식힌다

個性美를爲한 近代的五色!!

오렌지 다ー크 로ー즈 라이트 만다린

定價 三十錢

ウテナほゝ紅 우데나뺨연지

本舖・久保政吉商店 ウテナ化粧料 マツンソン石鹼

清、雄、羅北鮮三港 商圈爭奪戰展開
清津이貿易斡旋所로先鞭
注目되는對滿進出

【淸津】 무엇보다 몬저 무역알선소(貿易斡旋所)를 설치하야 호성적을 보게된 청진상공회의소(淸津商工會議所)에서는 다시 청진상권의 확장강화를목표로 만주국내 동북부각지에무역알선소를 배치할여 설치하야 장차올 북조선삼항(三港)의 상권쟁탈전(商圈爭奪戰)에 비하고저 타지방에 솔선하야 진영을 가추우는것으로 그결과가 주목되고잇다

한편 함경북도 당국에서도암북도의 만주공작(滿洲工作)이려설되는만큼 적극적으로 이가튼계획에는 협력하야 목적달성을촉진시킬의향이라한다

이로서 벌서부터 북선삼항의상권쟁탈전은 그막을 열엇다고보여 아프로 맹렬한 경쟁이 오지나안홀까 그진전이 주목되고잇다한다

大田商工議員 朝鮮人側候補 三人等推薦해

【大田】 대전상공회의소는 창설이후로 제이회의원선거가 실시일에 거행된다함은 기보한바어니와 조선인측으로서는 입후보하는사람이 한사람도업서서 시민유지들은 크게우려하야 지난십사일오후두시부터 대전부청에 회합하야 장시간토의한결과 선남창고회사장 강번(姜潘)씨외문갑동(文甲童) 한영창(韓永昌)삼씨를 추천하야 입후보를시겨서 이것으로 겨우정원에달하야 금번선거는전연 무풍상태라고한다

乘車拒絶에激憤해 乘客과驛員亂鬪
座席이만흔데도滿員됏다고 不恭한大邱驛員怪態

【大邱】 역대합실에서 역원과승객간에 한막의 란투극-십삼일오후여덜시 오십분 경주행(慶州行)렬차가 발차할약십분전에경주로 도라가든 승객오、륙명이개찰구에서 검찰을 구하엿는데개찰계원은 만원이라하고 승차를거절하엿다

일행은 이렬차에 타지아니하면하로밤을 대구에서 묵게되겟스므로 일행은 랑패를당하고 다른사람을 시키여서 차내를 검사한속 상당히 빈자리가잇스므로 전기개찰게원과 일대활극이 이러난것이라고한다

躍進元山에拍車 大公會堂建築

【元山】 원산부의 신공회당은 약진도시에 상부할만큼 현경정공설시장자리에 총공비 이십이만사천원이라는 방대한 예산으로 금년팔월부터 착공하야 명추구월안으로 준공하기로되엿다 최초 이공회당은 십여만원으로 건축하려하얏든것이 원산의장래를 참작하여 각도시의 건축양식을 시찰참고하야 초기의배이상예산으로 철근콩크리트 삼층의현대식 공회당을 건축하기로하얏다는데 게하는 차사무소(借事務所)식당 준비실로하고 이층은 상공회의소사무소 소회의실 기타로하고 삼층은 전부 대홀로 개방하리라는바 이대홀은 일천오백명을 수용할예정이라고한다

釜山府內에 痘魔再襲
病者二名또發生

【釜山】 부산부초량정(草梁町)에서 발생한천연두(天然痘)는 일시종식되엿든바 도경찰당국의 견고한 방역진을 뚤고 동정에서 두명의환자가 발생되여서 루계이 십이명을돌파하엿다한다。 그환자는동정 칠백구십칠번지로동한기수(韓奇守)(三○)와동정산(山)십번지 로동박경호(朴京浩)(三五)인데 지난구일에 발병되여 십사일에 천연두인것이 판명되엇다한다 그래서 곳부산부립병원에 입원시키는동시 대소독을하고 그이웃일대에 검병을하는중이라한다

江陵郡玉溪面에 凶器强盜出現

【江陵】 삼월칠일오후 칠시경강릉군옥계면 남양리(玉溪面納豐里) 산본(山本)모의집에 흉기를 가진 나이 이십여세 될낙말낙한 청년이 드러와 주인마누라를 위협하야 현금이던 강탈하고 방안을 도라다니는 좀 옮다서 주인마누라는 밧갓헤나와서 강도와다고소리를지르려고하는것을보고범인은 마누라의면상을 주먹으로후려갈기고 다시방에데리고드러와 돈이더-잇슬터이니 내라고위협하는事에 팽민을피엿또니 그는바며가지고 어디론지 도망하야버렷다는 급보를접한 옥계주재소에서는 즉시소방조원을 총출동식혀 범인체포에 노력하얏스나 종시붓잡지못하야 본서에서는 최사법주임이하 다수한경관이 응원차로 현지에출동하얏다한다

北朝鮮移住志願 全南서二千餘名
四月까지五千名移送

【光州】 전남의 리재민을 북조선부영(富寧)전기발전소 공사장과 라진(羅津)도시계획공사등에 다수한로동자를 이민한다함은기보하엿거니와 전남에서 오천명을 모집하야 사월하순경에 이민할자를 운선하고저 도내각군별로 적당한수를 모집한다고발표하자 그희망자가 지난십일까지 이천여명에달한다는데 출발할사월하순까지는 정원의 배를초과할것갓다하며 각군별예정인원과 이미히망한자의 수는다음과갓다한다

府郡島名	割當數	三月十日까지希望者數
▲光州	二○○人	未定
▲木浦	一五○	未定
▲光山	二○○	二二一
▲潭陽	一五○	二三○
▲谷城	三○○	六七
▲求禮	三○○	一二二
▲光陽	一五○	五一
▲麗水	未定	不明
▲順天	一五○	二二一
▲高興	一五○	二二三
▲寶城	一五○	一一一
▲和順	一五○	六九
▲長興	二五○	四○
▲康津	一五○	不明
▲海南	三○○	一六○
▲靈岩	三○○	六一
▲務安	一五○	二○○
▲羅州	三○○	一五九
▲咸平	三○○	三一二
▲靈光	二五○	五八
▲長城	三○○	不明
▲莞島	未定	―
▲珍島	三○○	一一四
▲濟州	未定	―
合計	五、○五○人	二、○八二人

道路豫算問題로 府會의波瀾豫想
北部에서는道路鋪裝促進코저 元山府에陳情提出

【元山】 개항멸사가 오래도시처노코 원산도로처럼 렬악한도로는 업다고 세상에서말하는것도무리하지안홀만큼 원산의도로그중에서도 원산리(元山里)의 도로처럼갓분도로는업다。 비가한번오나눈이한번오나 그랑의다소에도불구하고 길은 진흙바다로 변해버려서 통행이 어려운 처지로남부측 오만조선인은 전기 지옥도로 가튼것을 하로밧비 근대도로로 개장하기를 직접 간접원산부에 향하야 절규하여 오는터이거니와 원산부에서는 늘빈약한 부재정을 내세우고 그요망을거절하야 왓다는데 들은바에 의하면 소화십이년도예산에도 게상 할것갓지 안타 하야남부측 오만조선인은 부당국의처사를 자못 주목하는모양으로그결과여하에 따라서는 중대한사태가 버러지지안흘가한다

원산도로중에도 관도로는 원산리도로에 비하면 하수도설비라던지 도로의균형이라던지 그어느모로 보던지 퍽우수한 것임에 불구하고 원산부에서는이를 중심으로 포장도로를 개획해보려고 부간담회에 제의한일이잇서서 세인을놀나게 하엿다

이러한일이잇슨후 원산중정(仲町)본정(本町)등지의 지주와가주들이 도로포장공사기성회를 조직하고 공사비반액을 부담할터이니 금년도내로 포장도로를실현하려고 협의하얏다함은 기보하얏거니와 지난십이일에는 원산부윤에게 정식으로 진정서까지제출하얏스니 중정과 본정도로포상비를 부예산에 게상할것은 전후관계로보아 매우떼리케-트한 문제이니만큼 불원에개막될부회(府會)를압두고 비상이 주목된다고한다

愛慾의葛藤으로 流血慘劇을演出

【光州】 전남광주에서 애욕의쟁탈전을연출하야 칼부림까지 해서류혈의참극을연출한 사건이잇다 그는지난십일밤에 부내본정이정목(本町二丁目)사는 서전미자(西田美子)(二○)를 중심으로전매국원중야(中野)(二七)와 일녕과명치정삼정목(明治町三丁目)사는 망강(膽岡)(二一)-전부가명-사이에는 사랑의갈등으로 전기미자를 서로사랑하려고 오래전부터마음을두어오다가 결국에는 폭력으로도 사랑을 독차지하고저전기전매국원중야가 망강을 결박구타하엿섯는데 구타를 당한망강은 단도로전매국원을질러 중상을입히엿다 그로인하야 망주에는신술부터 사랑의 쟁탈전의 화제로서 이야기거리가되여잇다한다

嫖父와男便거러 慰藉料五百圓請求訴
시앗본一疎薄떼기의抗議

【木浦】 함평군대동면 룡성리 김인조(咸平郡大洞面龍城里金仁祚)는 주순덕(朱順德)이란 여자와 결혼한지 수년에 벌서 두딸이 잇슴에도 불구하고 요지음 남편인 김인조는 아모조건업시자기아버지인 김평숙(金平淑)과공모하며 첩을다려온후부터 학대를 말할수업시하므로 친가로돌아와 여러가지로 생각하여 보앗스나 자기들의 궁술에는 이미사이가 버려젓스므로 지난십삼일 목포지청에 정조유린위자료오백원(貞操蹂躪慰藉料)의청구소송을 제기하엿다

德源에消組設置

【鎭南浦】 농촌에가장 필요한소방조(消防組)진남포부외 덕동(德洞)에는수년전부터 소방조설치를 요망하여오든바 최근당지유지변시봉(邊時鳳)서기영(徐基榮)씨 제씨의노력으로 소방조를 설치한후 다수의소방기구도 구입키로되엿다는바 소방조설치는 농촌에서더욱필요한것이라고한다

中等校合格者

▲光州女高

尹相娥 朴貴順 李玉純 李明峰 劉宗鉉 尹福姬 金性淑 康炳順 金順子 姜正秀 具貞淑 梁鳳洞 梁東順 鄭銀淑 金貞玉 金玉伊 朴惠晶 黃禮順 金必淑 奇貞淑 金正順 林正喜 朴順珍 朴孟心 梁寶容 鄭蕙淑 金淑仁 金潤饌 金熙 林順錫 金玉韋 曹永烈 李點妙 車長禮 金西朋 池鐘玉 姜貞淑 金癸淳 李春子 朴貞玉 韓淳公 姜二鳳 曹甲洙 文孝熙 金良姬 閔有南 崔貞順 千玉子 李惠卿 朱福瓊 朱孝淑 鄭琅羅 張世德 張敎貞 李貴德

(以上五十五名)

地方人事

▲甲斐眞記氏(前榮州南部金融組合理事)榮州金融組合으로榮轉

▲張師尙氏(豐基面長)新任人事次本報榮州支局訪

同上

▲李昌圭氏(鳳峴面長)同上

▲高橋大郎氏(江陵郡內務課主任)着任人事次本報江陵支局來訪

▲崔台鳳氏(前江陵郡農業技手)選職人事次同上

▲森本 實氏(榮州支店長)新任人事次本報榮州支局來訪

長篇小說 그의自叙傳【83】

長白山人 作 熊超 畫

복간도(上)

실상 나의 생활은 부자연하엿다。 누가보아도 마가렛은 내안해、엘렌은 내동생이엇다。 우리가 사는 집이란것도 안채와 바깥채의 구별이 분명하게 잇는것이아니라 함경북도 집본으로 외채 집에 알엣방 웃방 맛웃방곱방으로 되어 잇어서 장지하나를 새에두고 젊은 남녀가 셋이 모여잇엇다。 봐에 가까운 방에 마가렛이 잇고 그 다음방에 엘렌이 잇고 끝방에 식모가잇고 이를테면 사랑이라고할만한 맨 웃방에 거처하엿다。

이러한 생활이 의혹의 씨를뿌리지아니할수없엇다。

더욱이 의혹의 재료가 되는것은 마가렛의 아름다움이엇다。 그의 몸이 육감적으로 생겻고 눈 동글석 정욕을 누르기는 결코 용이한 일이 아니엇다。 더구나 마가렛의 심전을 생각할 때에는 가여움과 귀여움까지도 일어낫다。

이러한 생활이 계속할수록 내마음은 편안하지못하고 내 몸은 피곤하엿다。 더욱 나를 괴롭게하는것은 마가렛과 엘렌사이에 질투에 가까운 감정이 일어난듯함이엇다。 엘렌이 내 곁에 잇슬 때에는 마가렛은 볼래한드시 낯을 찡기고 돌아서고 마가렛이 내 곁에 잇는것을 보고는 엘렌은 입을 삐죽하고 돌아섯다。

나는 몇번이나 따로 방을 얻어가지고나갈 생각을하엿다。 만일에 무슨 일이생겻나가는 어아 그것은 상상하기도 무서운 일이엇다。 그러나 나는 그

또 온모양을 보는것과 회상을 하는데 일종의 천재를 가지고 잇엇다。 나는 친구의 안해라는 생각과 또 종교적 신념으로 마음을 잡아매노라고 하면서 때때로 그의 풍부한 육체에 마음이 끌렷다。 그의 나이가 스믈셋、내 나이가 스믈넷、어떠게나 위태한 나이들인고?

게다가 마가렛이나 엘렌이나 어려서부터 외국 교육을 받앗기때문에 구식 조선 여성의 수집음이 없고 도리어 내가 수집어하는 편이엇다。

그들은 내 요이며 잡스자리며를 식모의 손에 맡기지아니하엿다。 처음에는 마가렛은 남의 안해라는 생각으로、그래도 아모조록 엘렌의 손을 빌어서 내 뒤를거두게하는 모양이엇으나 차차 익어저서 제손으로 하는 때가 많앗다。 내가 감기나 들어서 누어 앓는 때면 마가렛은 내 곁에서 밤을 새우는때가 잇엇다。 나는 잠이들엇다가 마가렛의 손이 내이마에 얹히거나 내손을 잡은 때를 여러번 발견하엿다。 나는 마가렛의 눈에 정열의 빛이 나는것과 그의 숨ㅅ결이 씩은것을 볼때에 견디기 어려운 괴로움을 느끼지 아니할수 없엇다。 이런 한 때에 나는 힘써서 전장에 나아간 R을 생각하고 하나님을 생각하고 예수를 생각하엿다。 그러나 아모리하여도 아름다운 젊은 여성이 곁에 잇는것을 무심코、태연히 잇을수는 없엇다。 내 가슴에 타오르는

결심을 단행하기가 어려웟다。 나는 따로 나가서 살겟소、하는 말이 참아 나가지아니할뿐더러 심히 부끄러운 일이지마는 또 두여성을 떠나기가 아까운듯도 하엿다。 나는 마가렛이나 엘렌에게 다 정다움이잇엇다 나는 평등으로 두 사람을 사랑하리라고 애를 썻다。 평등으로 사랑하는동안에는 위험이 없음을 느낀때문이엇다。

이러한 부자연한 생활을 하는것이 세상 사람의 눈에 수상이 보이지 아니할 리가 없엇다。 더구나 내게 악의를 가지고 잇는 K학감에게 이것이 이용할 좋은 재료가 되지아니할 리가 없엇다。

하로는 T교장이 나를 그의 처소로 불럿다。 그의 처소는 학교구내에 잇는 교장사택으로서 그는 일해주는 사람 한 내외를 다리고 생활하고 잇엇다。

「건강이 어떠시오?」

하고 T선생은 근엄한 낯으로 물엇다。

「괜찮습니다。 언제나 봄철이 제게는 좀 좋지않습니다」

하고 나는 T선생이、내가 젊은여성과 함께 살기때문에 내 건강이 쇠하는것처럼 생각하는것이나 아닌가 해서 일변 부끄럽기도 하고 일변 분개하기도하엿다。 그러나 가만이 생각해보면 내 몸의 쇠약이 학교일에 대한 과로에서 온것만이 아닌것은 사실이엇다。 그 속에는 청춘의 오노가 뉘여잇음을 부인할수는 없엇다。

新築記念 總當賞 三重景品附 景品大懸賞

三好化粧品大優待

百萬名優待·破天荒의大懸賞

三好クリーム
三好水白粉
三好刷白粉
三好香油
의 空函으로 福運이오는大懸賞!!

懸賞課題

一、クリーム中第一조흔것이무슨クリーム ○○クリーム

一、三好クリーム는어데서맨듭니까 三好○○○○○○

應募方法

1、三好クリーム、三好水白粉、三好刷白粉、三好香油以上四種(어떤것이나二種自由)의外函裡面에左記와가티解答을記入하시오 但外函用紙는二十五錢이면二枚 五十錢이면一枚라야 愛用賞이며 當籤의資格이有함

2、課題○中에適合한文字를記入함

3、一、二、三等賞品中希望品名

4、住所氏名을明記하야封皮에 京城府慶雲町三好化粧品株式會社 新築記念懸賞係로보내시오、十五瓦(四匁)마다 三錢切手貼付하시오 郵稅不足時에는接受치아니함

5、一人이幾枚라도應募할수잇사오며 應募數가만을사록當選率이만습니다

● 抽籤方法

締切後新聞記者立會下에 嚴正抽籤하야當籤된芳名을 新聞紙上에發表하고賞品을發送함

●發表八月二十日頃 ●賞品發送=八月末日=

期日 自昭和十二年三月十五日 至 同 七月三十日

賞金總額十五萬圓

總當賞 (應募者全部) 脂取紙一卷式進呈

豪華大賞品 다시抽籤으로二重賞品進呈

一等 十人
高級手提蓄音器 一臺
同 ラヂオ 一臺
同 鏡臺 一臺
同 ミシン 一臺
同 眞珠入金指環 一個
同 毛布 一枚
(右希望品中一點)

二等 二十人
電氣時計 一個
手提金庫 一個
高級핸드빽 一個
(右希望品中一點)

三等 四十人
セーラー萬年筆 一個
三好化粧品箱詰合 一組
電氣アイロン 一個
(右希望品中一點)

四等 三百人 本社特製刷白粉五十錢一個

五等 七百人 本社特製刷白粉三十錢一個

愛用賞(應募者全部) 百萬人 本社特製脂取紙一券式 (五十錢分買上時마다即席에서無料進呈함)

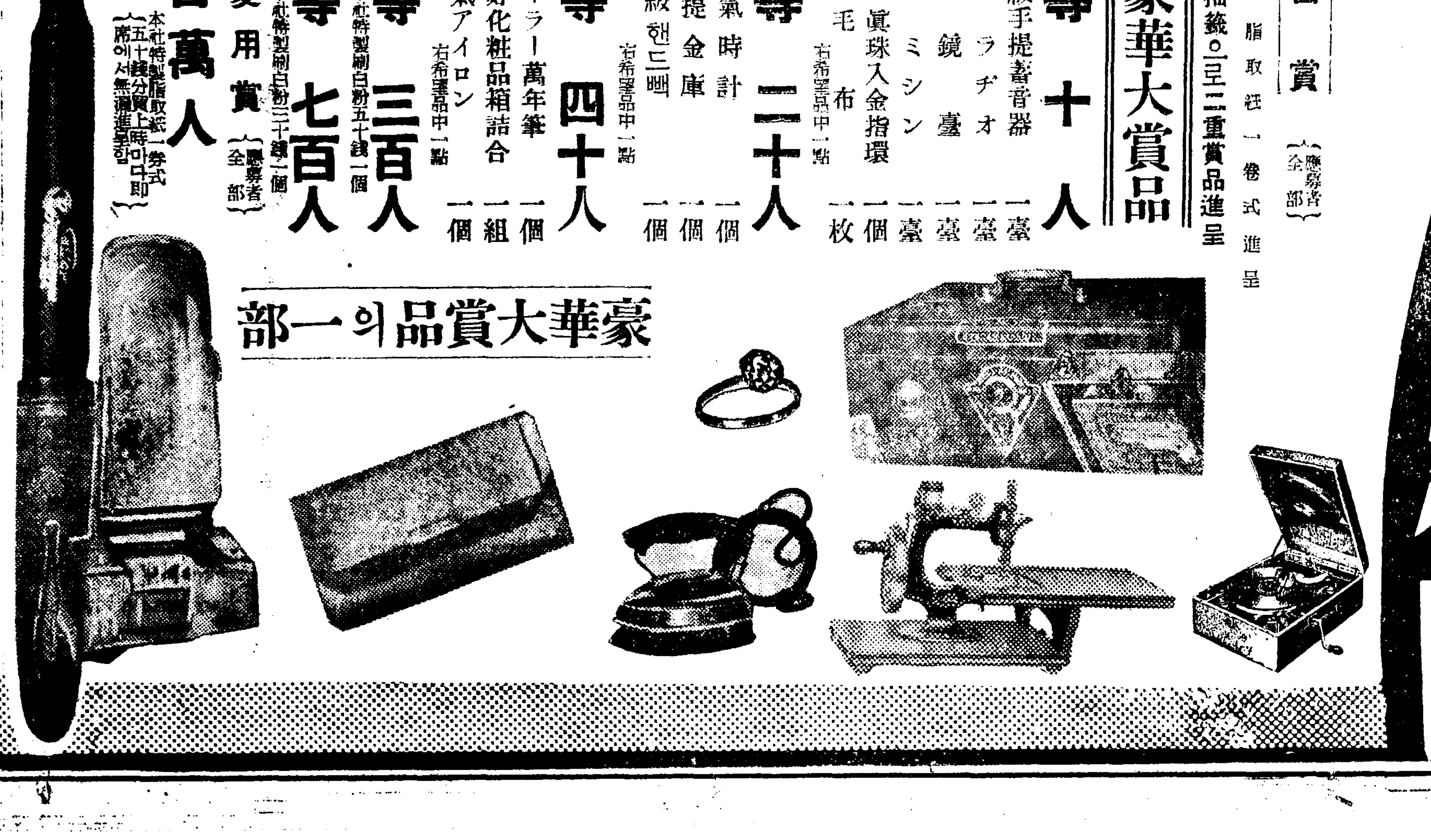

豪華大賞品의一部

景品附特約店大募集

本社는 新築記念으로左記規定에依하야 景品付特約店을大募集하오니此好機를逸치마시고 多數應募하심을바라나이다

規定

一、景品總數 一萬口
一、景品總額 五萬圓
一、甲口는 五十圓注文이有할時에 本社特製水白粉五十錢分一打添呈
一、乙口는 三十圓注文이有할時에 本社特製コリア石鹼二十五錢分一打添呈 但百圓以上注文時는此比例에依하야景品添呈
一、期間自昭和十二年三月五日─六月末日
一、景品 注文과同時에發送함

京城府慶雲町 三好化粧品株式會社 電光一七二七番 振替京城一五九五八番

硫安輸出入許可規則 十五日發布即日實施

硫酸安母尼亞輸出入許可規則은 十五日發布되어 即日實施되엇는바 그全文은 如左하다

第一條 硫酸安母尼亞는 朝鮮重要肥料業統制令 第五條의規定에 依하야 昭和十三年十二月三十一日까지는 朝鮮總督의 許可를 受치안코는 輸出하고又는 輸入함을 不得함 但帝國法令에依하야 設立한 會社의製造에係한 硫酸安母尼亞를 輸入할境遇는 此限에不在함

第二條 硫酸安母尼亞의 輸出許可를 受코저하는者는 左에揭한事項을 記載한 輸出許可申請書를 朝鮮總督에提出할것
一、數量
二、輸出地
三、仕向港及仕向地
四、輸出時期
五、製造者氏名又는名稱

朝鮮重要肥料業統制令施行規則 第一條第二項의 肥料의輸出許可를 申請할境遇에는 前項에揭한事項外에 輸出許可申請書에 肥料의 名稱及硫酸安母尼亞를 含有한比率을 記載하고 前項第一號의 數量은 肥料의名稱別로 記載할것

第三條 硫酸安母尼亞의 輸入許可를 受코저하는者는 左에揭한事項을 記載한 輸入許可申請書를 朝鮮總督에 提出할것
一、數量
二、積出地
三、輸入地
四、積出時期
五、輸入時期
六、製造地

前條第二項의 規定은 朝鮮重要肥料業統制令施行規則 第一條第二項의 肥料輸入의 許可를 申請할境遇에는이것을準用함

第四條 朝鮮總督이 必要타고認할時는 第二條의 輸出許可申請書又는 前條의輸入許可申請書의 提出時期를指定할수잇슴 前項의指定을한때는이것을告示함

第五條 朝鮮總督이 硫酸安母尼亞의 輸出 又는 輸入을 許可할時는 輸出의 境遇에 잇서서는 輸出의期間을 輸入의境遇에 잇서서는 積出及輸入의期間을 指定함

朝鮮總督은 正當한 事由가잇다고 認하는境遇에限하야 前項의期間의 延長을許可할수잇슴

硫酸安母尼亞의輸出 又는 輸入許可를 受한者는 前二項의 期間內에輸出又는 積出 或은 輸入을 하지아니할때는 許可는 其效力을 喪失함

第六條 硫酸安母尼亞의 輸出又는 輸入許可를 受한者가 第二條第一項第一號 或은 第三號 又는 第三條第一項第一號 或은 第三號에揭한事項을 變更코저할時는 事由를 具하야 朝鮮總督의 許可를受할것 第二條第二項의 規定(第三條第二項에 잇서 準用할境遇를 包含함)에 依하야 記載한事項을 變更코저할時도가틈

第七條 硫酸安母尼亞의 輸出又는 輸入許可를 受한者가 輸出地又는 輸入地를 變更코저할時는 미리이것을 朝鮮總督에 屆出할것

第八條 硫酸安母尼亞의 輸入許可를 受한者는 朝鮮總督의 交付한 手續에 依하야 輸入許可書를 ......에 提出할것

第九條 硫酸安母尼亞의 輸入許可를 受한者는 硫酸安母尼亞의 積出이 잇슬때는 其때마다 遲滯업시 積出數量、積出地、船名 又는 列車番號及 積出의 年月日을 朝鮮總督에 屆出할것

第十條 硫酸安母尼亞의 輸出又는 輸入許可를 受한者는 輸出又는 輸入을 한時는 其때마다 遲滯업시 左揭事項을 朝鮮總督에 屆出할것
一、輸出又는 輸入許可를 受한 數量及許可年月日
二、輸出又는 輸入의 數量及價額
三、輸出地又는 輸入地
四、輸出又는 輸入年月日
五、輸出時는 仕向港及仕向地 輸入時는 製造者氏名又는名稱

朝鮮重要肥料業統制令施行規則 第一條第二項의 肥料輸出又는 輸入을 한境遇에 잇서서는 前項第一號의 數量과 同項第二號의 數量及價額은 肥料의名稱別로 이것을記載할것

第十一條 第一條但書規定에依하야 硫酸安母尼亞를 輸入코저하는者는 當該硫酸安母尼亞가 帝國法令에依하야 設立한 會社의 製造에 係한것임을 證하는 書面을 輸入의 手續을 할時 提出할것 前項의 書面에는 左揭事項을 記載하고 當該硫酸安母尼亞의 製造地의 帝國領事館 其他帝國官廳의 證明이잇슴을要함
一、輸入者氏名又는名稱及住所
二、數量
三、製造한會社의 商號及本店所在地
四、製造地
五、積出地及 積出時期
六、輸入地

第十二條 第一條但書規定에依하야 硫酸安母尼亞의 輸入을 한者는 輸入할때마다 遲滯업시 左揭事項을 朝鮮總督에 屆出할것
一、數量及價額
二、製造된會社의 商號及本店所在地
三、製造地
四、輸入地
五、輸入年月日

第十三條 硫酸安母尼亞를 移出又는 移入할때마다 遲滯업시 其數量、移出港又는 移入港、仕向港又는 積出港及 移出又는 移入의年月日을 朝鮮總督에 屆出할것

第十四條 第七條、第九條、第十條、第十二條、第十三條의 規定에 依하야 屆出을 하지안코 又는 不實의 屆出을 한者는 百圓以下의 罰金에 處함

附則

本令은 發布日부터 施行함

本令施行前輸出의 目的으로써 이미 賣買契約(國內取引의境遇를除함)을 한 硫酸安母尼亞를 昭和十三年四月十五日까지에 輸出하는境遇又는 本令施行의際에 現在保稅地域에잇는 硫酸安母尼亞或은 朝鮮에向하야 輸送中인 硫酸安母尼亞를 輸入하는境遇에는 第一條의 規定에 不拘하고 이것을 輸出又는 輸入함을得함

昭和十三年 四月十五日까지에 ......

本令施行後十五日以內에 第二條又는 第三條에揭한事項을 朝鮮總督에 屆出하고 硫酸安母尼亞를 輸出又는 輸入한者에게는 第十條의 規定을 準用함

平元線을舞臺로 野口 日産 兩財閥競爭 鑛業、水産兩方面으로

朝鮮鑛業開發과 日本鑛業即野口系와 日産系의 對立은 兩社의 產金業界에占한 强力한 地步로 競爭케되어 最近에至하야 日本鑛業은 朝鮮系의 咸南北에進出하고 鑛系의 融資特約金山에 손을대어 勢力圈을 擴大하는一方 鑛業開發에서도 平壤에 買鑛所를 新設하야 日產系의 南浦製鍊所에 對抗陣을 張하야 近間完成된 平元線은 兩財閥의 對立新舞臺로되엇다 一方鑛業뿐만아니라 水產方面도 兩財閥의 競爭은 表面化하야 產金戰線의이 對立의 深化는 注目된다 한다

特殊鑛調査 자못好成績

昨秋總督府鑛山課에 新設된 特殊鑛調査班은 冬期中南朝鮮方面의 調査에 注力하야왓다는바 行하는 原鑛인 明礬石의 調査中이엇는데 最近慶南密陽郡內에 大量의 明礬石鑛山을 發見하야 同鑛山은 量的으로有望할뿐아니라 質的으로도 相當히 優良한것이 明白케되엇다 또東萊郡內에도 落陽鑛山가튼 良質의것은 아니나 四個所發見되어 好成績이라한다 同調査班은 四月부터 硫化鐵鑛의 調査에 着手키로되어 最近 宇部窒業가 購入한 江原道三防附近에손을대고 調査되지안은 惠山鑛方面에까지 調査하고저 準備中이라한다

漁業用燃料 協議會開催

漁業用燃料協議는 十五日午前十時부터 總督府第二會議室에서 開催하고 各道水產係主任、各道水產組合理事와 石油業者等四十餘名參集 重油의輸入禁止에 依한本年度의 水產補助金四十萬圓(最初의 豫定五十萬圓에서 十萬圓減額)의 使途及重油의 共同購入其他에 關하야 協議하얏는데 會議는 十六日도 續行하리라고

黃水院水電 九月着工 二十萬키로發電

赴戰、長津兩水電에 이어서 黃水院江의 發電建設은 그前提인 端豐鐵道를 着工中으로 水力發電水路其他의 實測도 終了되어 目下設計中임으로 本年九月頃부터 着工을보게될豫定이다

總工費는 五千萬圓에 達하며 昭和十五年中에 完成하야 發電計劃으로 發電量은 二十萬키로라한다 右電力은 興南工場과 咸北에의 電源에充當한다

鴨綠江水電 電力消化가問題

鴨綠江水力電氣는 第一期計畫에 依하면 發電力四十五萬키로로 其中三十九萬키로는 滿洲側消費에充當하고 六萬키로를 朝鮮側에 配定키로되엇는데 朝鮮側에 이六萬키로를 有効히 消費시키는 問題가되어잇다 卽 安義兩地를 中心으로한 西朝鮮地方의 電氣需要는 長津江水電의 最終計畫完成에 依하야 充分하고 또朝鮮窒素의 電力需要도 長津江과 黃水院江水電의 完成에依하야 電力이 豊富하므로 鴨綠江水電의 六萬키로는 過剩電力이되어 何等消化의方法을講究할必要가잇다한다 鴨綠江水電計畫에 依하면 右電力을 利用할 化學工業의 企業을 目標로하고잇스나 右電力을 消化키爲하야서는 相當히 大規模의 工業이必要하므로 電力消化問題는 右發電計畫과共히 非常히注目된다고한다

硫安配給 圓滑企圖 窒販會社方針

肥料統制法施行下의 朝鮮窒素肥料販賣會社의 販賣와 配給方針은 如左하다

販賣方針으로서는 均一價格에 依한 賣出에 依하고 販賣는從前대로 南、中、西朝鮮의 各窒素會의 特約販賣店의 손을經由하야 量에 依한 價格高低를 一切行치안코 合理的販賣를 徹底하야 그徹底를 計圖할 配給方針으로서는 各地의 充實圓滑한配給의 徹底를 期하고 供給不足의 念慮를 一掃할 ......

物價値上抑制審議 十六日 卸商聯合會結成式

全鮮卸商組合聯合會結成式은 十六日午前十一時부터 京城商議第一會議室에서 開催하고 午後一時부터 各地로부터의 提案審議를 할터인데 現在提出의 議案은 左記三個所分이오 其他는會議當日提案하리라한다

▲京城卸商聯合會提案
一、船舶運賃引上防止件
二、手形取引改善件
三、物價値上抑制件
四、小運送及宅扱에關한件
五、鐵道運賃引下要望件

▲木浦輸入商組合提案
一、對日本內地貿易進展策으로서 左記各項實行件
가、合理的移入貨物船運賃에 就하야 各地公平한 基準賃率調査件
나、前項調査書에 基하야 本會役員會에서 愼重檢討한後 關係船會社에交涉할件
다、船會社에對한 交涉은 本會幹部外各地代表一名으로함

▲仁川卸商組合提案
一、金融組合의爲替取立手數料低減要望件
二、其他

▲貿易協會總會

朝鮮貿易協會에서는 十五日午後二時부터 京城商議에서 第二回定時總會를 開催하고
一、昭和十二年度事業計畫件
二、同決算과豫算承認件
三、評議員改選件
을 附議하얏는데 事業計畫은
一、北中及東亞見本市參加 (五月中)
二、臺灣、南中見本市開催 (十月、十一月中)
三、南中、南洋에關한貿易座談會
四、釜山에 支部設置
五、天津에 駐在員設置
六、朝、滿、如의 具現化에 努力할것 (滿、關取扱의 簡易化 朝、滿鐵道連絡輸送上의 不便除去等)
七、貿易調査研究會의結果에基한 貿易振興策의具現化에努力할것
八、運賃關稅의 合理的低減
九、貿易有望品의 生產獎勵와輸出統制에努力할것

十二年度決算總額은 四萬三千五百二十圓으로 前年度보다 三百三十圓減額이라고

『共販燐寸』 朝鮮販賣權 三菱에서獲得

日本內地燐寸統制는 工業組合의 統制命令에依하야 新設共販會社에 限定되엇는데 同時에 朝鮮內의 右販賣權은 三菱商事에 附與키로 決定하고 三菱에서는 朝鮮內의販賣系統을 強化하야 各地에서 新設計畫中인 燐寸工場에 對抗키로되엇다한다

業界消息

○土木協會新案決定=京城土木建築業協會에서는 昭和十二年度業績成을 終了하엿스므로 總會에 新案을 計畫中인데 敷地는 官有地의一部를 拂下바다 總經費十五萬圓을 投하야 三階鐵筋콩크리트建으로하고 土建뻘딩으로하리라는바 敷地를本月中에 決定하고 四月初에 着工할豫定이라고

○朝取代行會社進捗=朝取代行會社創立은 過般來東京大阪에 代行業務를 調査視察中이던 三井一三氏가 十四日 歸任하얏스므로 取引員組合에서는 十五日午後總會를 開催하고 三井氏의 報告를 基礎로 會社目論見書를 作成하고 諸般準備를한後 直時認可申請을 하리라고

○中川鑛業創立=東拓斡旋下에創立準備中인 中川鑛業株式會社(資本金二百萬圓全額拂込)은 十六日京城東拓支社內에서 創立總會를 開催할터인데 社長은中川湊氏 專務는東拓前大邱支店長現本社勤務 降旗三郎氏가入社키로內定되엇다고

取引停止

(三月十一日)▲家具商 京城府蓮池町一〇一 李光準 ▲京城府本町四丁目一五二 迫東

寸鏡

○日銀正副總裁 歡迎送別會席上 深井前總裁 『健全通貨政策』을 論하야 日銀機能轉換에一矢

○池田新總裁는 『積極金融』으로應酬

○이것도 時代의相違?

○硫安申請價格에 變更命令必至라고

○엉터리업는갑을 申請한배人장은?

○鑛業、水產兩方面으로 野口系와 日產系의 競爭이 去益激烈化

○이것도 朝鮮開發相?

株式 人氣動搖 低落

今日의市勢 [十五日]

前場反落 前週初 大激落을보인後 主力株는 少押裡에採合狀을 呈하고잇든바 休日을 지난 今朝에는 印棉米棉高이나 紡績株式의 低落으로 人氣不添하야 寄付에는 大體로 堅調이엇스나 利喰賣과함께諸株一齊下押하야 東新百六十四圓四十錢、大新百一圓三十錢 鐘新二百七十五圓十錢 日產九十圓十錢으로前場을 마치엇다

後場底堅 後場은 東新百六十四圓丁、日產八十九圓七十錢에 寄付하는等 續低落에寄付하엿스나 衆議的低價를 不許하야 東新四圓臺에서 底堅에推移되고잇섯다

▲低落原因 今朝의 諸株가 一齊히反落步調를 示한것은 陸軍當局에서 今後軍需工業의 監督을強化하야 不當한利益을 絶滅할意圖라고 傳하야 人氣惡化와함께 買方의處分急으로 下押을 告하게된것이라는데 今後의 陸軍의處置는 注目되나 陸軍으로서도 過度한壓迫은 업슬것이니 結局一時的 人氣作用에 不過하리라고 市場人은 보고잇다

中間採合商狀?

前週初에 一擧에 百六十九圓三十錢까지 爆發한 東京東新이 即日에 四圓까지下押하고 그後押目買로다시 九圓丁까지 買進되엇스나 高價警戒와함께 다시 三圓六十錢까지 低落되엇스나 雜株의 循環買氣熾烈과함께 主力株도頑强한 步調로 그以上의低落을不許하야 다시 八圓臺로올린後 六、七、八圓臺의 採合으로終始하다가 越週하엿는데 今朝에는六圓五十錢에寄付하얏슨것이 다시三圓八十錢까지 賣叩되엇다 그러면 弱氣說과가티 六十九圓三○은 天井으로서 十五圓乃至二十圓의 下押을보이고 回復할것인가 그러치안흐면 이以下의低價를 不許할것인가하는것이 現今의 注目處이라하겟는데 東新의 步調로보아서나 또는政局이나 經濟界에 이러타할異變이업는 今日에큰深押을 期待하기는어려울것이니 近日의四五圓間의 往來는 結局昂騰途上의 中間採合에 不過하고 따라서 이採合에 上放하면 一擧에 百八十圓臺로 突進할것이오 여기에서 비로소 押目다운 押目을 보일順序일것이라는것이 市場老鍊側의 觀測인모양이다

纖維株等續高

纖維株의 買氣는 依然旺盛하야 東邦人造는 再昨日의 暴騰後 再騰發하야 五五圓丁을보이고 人造羊毛의 一圓五十錢高인 二六、〇 日本新新의 四十錢高인 五八、〇等으로 好勢이며 工業株는 日本曹達新의 四圓三三、八로三十錢高이며 東滿팔푸는 二圓十錢高로 二九、六 日滿팔푸는 三三、〇을 보여 다시 三〇、〇으로 下押하엿스나 日產新은 三十錢續高로 四、八 北鮮炭은 六十錢高로 四七、八 도렷지는 不變인 三七圓丁等으로 一般的으로 堅強한 步調이엇다

小林鑛業株式公開

小林鑛業(資本金三百萬圓=全額拂込)에서는 總株式六萬株中二萬株를 日本內地一萬五千株、朝鮮五千株를 公募키로 決定하고 山一證券을 賣出店으로 하야左記要項으로 賣出키로되엇다
一、賣出價格 六十五圓
一、申込株單位 十株
一、申込 三月十八日로부터 二十二日까지
一、申込證據金 一株十圓
一、割當決定 四月一日
一、受渡期日 四月十二日

同社는 現在利益率一割八分이나 三分配當을 行하고잇는것은 同族會社關係로 本期는 利益率二割三四分이 豫想되어 配當도八分으로 增配키로內定되엇다한다

期米 利喰賣로 少押

前場反弛 一休今朝는阪地三十三圓二十八錢인 二丁反落을 報하고 當限은三十一圓〇一錢 中限三十一圓二十一錢으로 先限은 東賣에㊗及㊃의 買拒로三十一圓三十錢인二丁低로 寄會始한後 阪地四節二十一錢까지 少弛함을 보고 三節二十錢을보고 다시三十錢 五節二十錢에 低落하엿다가 結局十六錢에止하매 二十二錢에서保合하다가 十九錢으로前場을마치엇다

後場波瀾 後場은 續低稱에十錢低落하야 三十一圓〇九錢에寄付한後 一節〇七錢까지下押하엿스나 三節十錢에 오르고 四節十四錢 五節十六錢으로下落이엇다

國債 五分利債獨高

▲東京(東京電話) 五分利債는 單獨買氣가 强하야 甲號五分利第三回 一、二十錢高騰하고 이에따라 四分半도 大體少高氣味로 推移되엇스나 二回四分은 買方의 處分으로下押하고 外貨債도 弗貨는 前週에買進된 反動으로 三十錢內外의 反落을 보엿는데 米貨는 物薄으로 六分半不變 五分半은 五十錢高이엇다

▲甲五分利 一〇一、三〇 ▲第二回四分 一〇一、七〇 ▲佛貨 九七、九五

▲大阪 ▲甲五分利 一〇一、三五 ▲第三五分 一〇五、三〇 ▲二〇年四分 一〇五、〇〇 ▲い號四分 一〇二、〇〇 ▲一回四分 一〇一、〇〇 ▲に號三分半 九七、三〇 ▲佛貨 九七、五〇 ▲米貨六分半 [illegible] ▲滿洲公債 一〇三、〇〇

實物前場取引

▲大同產業 一〇、〇〇 ▲大阪製鐵新 [illegible] ▲日曹鑛業 [illegible] ▲第二明治 [illegible] ▲日本人絹 [illegible] ▲朝鮮製鍊 [illegible] ▲北樺太石油新 [illegible] ▲滿洲工業 [illegible] ▲東滿팔푸 [illegible] ▲人造羊毛 [illegible] ▲東滿煙草 [illegible] ▲北樺太鑛業 [illegible]

需給의關係와 今後米價一考

三月一日現存米의 四千六百八十七萬餘石은 昨年同期보다 二百二十餘萬石의增加를 示하엿스나 政府의所有米도보아서는 四百十萬石으로 昨年同期의六百二、三十萬石에比하야 百七、八十萬石의減少를 示하엿슬뿐아니라 朝鮮米의 日本內地移出에잇서서는 凶作의關係로 昨年보다 百五十萬石乃至二百萬石의 減收일것을豫想하고잇스므로 結局日本內地米의 三百萬石程度의增收分은 前途需給의樂觀을 뭇할것이고 따라서 後者期에入하야 不意의災變을 生하는때는 在米의稀薄과 又는凶作悲觀의 買氣가擡頭하야 最高公定米價의 局限도 不拘하고 近年稀有의 超然高價를 示할지도 亦未知일것이다 그러고 昨今의 四圍事情으로 본다할지라도 『인풀레』의 好景氣가 아페橫在할뿐아니라 米의 그自體로본다할지라도 이러다할弱材가 업스므로 深入落은 期待키 難할모양갓다

市場雜感

株……躍進을 보인主力株는 一息商狀裡에 採合하고잇는바 이에 ▲割低視되는 諸雜株에 買氣가循環하야 漸次主力株와 寄朝하고잇는것이 注目 ▲寄朝가끗나면 또主力株蹂躪의 幕이 올것인가? ▲都大體로보아 高價警戒되지안는바도아니나 ▲小心한 이로서는 行動을 못할만큼 市場의規模가 擴大되엇스니 亦是時代에 追從할바게……

米……再昨一日의 米의總賣買高는 二十萬石에 達한다고 依然當市場의 首位 ▲昔日의 取引과달라서 近年은 白衣軍의 陣營도 相當한地盤을 가지고잇다 ▲㊇㊄㊀等의 實買高가서로압서거니뒤서거니하는 光景 ▲昨今의當市場의 先限사흥은 賣方으로는 ㊂와 ㊃의 買物이 對峙되어잇다 ▲그決戰은 如何? ▲그런데 目前의 材料만으로는 可取할만한 弱材가 업스니 低落도 또한難期인 듯

適價賣의傾向 商勢幾分伸惱

新甫五限이 發會한後부터 世界的인풀레의 景氣가 諸物價에 刺戟을 與하야 米뿐아니라 二十七億圓程度로 減額하리라든 明年度豫算도 二十八億圓으로 決定되며 따라서 一層物價의 好材料를 加하야 株式綿糸가 再暴騰을 告하고 從하야 米價도 그餘響을 受하야 昂騰途程에 入하자 三月一日現在日本內地殘存米의 發表도 四千六百八十七萬二千五百八十二石으로 發表前豫想보다 二百五十萬石乃至三百萬石의 減......

正米 實物不足 續進

京城昂進 實物不足과 地方賣呼氣配又復 二十錢 昂進을 告하엿다 ㊀三等三〇、八〇 四等三〇、五〇 一等白米三三、〇〇

仁川續騰 環境好調로先高 人氣不衰하야 實物은 去益稀하야 賣買가 容易히 緩和되지안는狀態에잇스며 다만唱價만다시 二十錢의 上進을 告하엿다 ㊀三等三〇、七〇 四等三〇、五〇 銀坊主三等三一、八〇 四等三一、一〇 多摩錦三等三一、四〇 四等三一、二〇 ㊀三等三〇、一〇 一等三一、六〇

釜山上進 市場出廻는 四千叭인데 騰貴로 賣氣助長되어 賣物은 多少增加되엇스나 買氣도 日本內地賣行好調와 採算하야 適品買로 人氣는 漸高하다 十錢의 上進이엇다 ㊀穀良三等三〇、九〇 四等三〇、六〇 一等白米三三、〇六

大邱同調 定期의 伸惱로 高價인것만큼 警戒人氣가 濃化하야 當用小口以外의 賣買는 成立되지안코 靜觀하고잇는모양이다

群山堅調 休日後의 今朝는 奧地出廻가 增加하야 新規賣物이 出現하엿스나 賣態度는 依然强硬하고 또 移出側의 遣貨買와 當用必需買로 市況은 堅調를 보이고잇다 ㊀穀良三等三〇、七〇 四等三〇、四〇 一等白米三二、四五 坊主三等三〇、七五 四等三〇、六〇 一等白米三三、一〇

木浦少弛 急騰上를 濟한後인것만큼 高價警戒人氣가 强한때에 期米不振으로 氣配下錢軟化이엇다 ㊀銀坊主三等三一、一〇 四等三〇、八〇 一等白米三三、〇〇

今日財界 十五日

◆米 (單位圓) 仁川期米先限 / 大阪期米先限 / 京城二等米一石 / 朝鮮白米百키로 / 正租(仁川)一等 [illegible]

◆株 朝取新 / 東新 / 鐘新 [illegible]

◆商品 大阪綿糸 / 大阪棉花 / 大阪人絹 / 大阪砂糖 [illegible]

朝取期米取組內容

(賣方 / 買方) [illegible]

株式

◆朝取短期 / ◆短期主要株取組 / ◆算定 代引 日步 / ◆東京短期 / ◆東京短期賣買高 / ◆東京現株 / ◆東京短期取組 / ◆大阪短期 / ◆大阪短期取組 / ◆大阪長期 [illegible]

期米

◆朝取期米 / ◆朝取期米賣買高 / ◆釜山期米 / ◆大邱期米 / ◆大阪期米 / ◆木浦期米 / ◆群山期米 / ◆東京期米 / ◆大阪期米取組 / ◆日本各地期米 [illegible]

海外經濟 十四日

銀行券 十三日

◆朝鮮銀行券 / ◆日本銀行券 [illegible]

◆手形交換·金利 ◆京城手形交換高

對外爲替

鰯油粕·麥粉

◆阪神鰯粕 / ◆阪神鰯油 / ◆日本麥粉市況 / ◆東京金利 / ◆大阪金利 [illegible]

金銀價

◆金買入價 / ◆東京金銀價 / ◆京城市中金銀價 [illegible]

正米

◆京城正米 / ◆仁川正米 [illegible]

雜穀

◆京城雜穀 / ◆仁川雜穀 [illegible]

正租

◆大阪正米標準價 / ◆大阪市中在米高 [illegible]

綿絲布

◆京城綿糸布市況 [illegible]

本絹交織人絹

◆京城絹布 [illegible]

滿洲商況

◆大連特產市況 [illegible]

綿糸 ◆大阪綿糸

棉花 ◆大阪棉花

人絹 ◆各地人絹

生糸 ◆橫濱生糸 ◆大阪人絹現物

砂糖 ◆大阪砂糖 ◆東京砂糖

期米 大 仁川海岸町

京城 金益證券 仁川 益康

期米 東 仁川海岸町三丁目 趙俊鎬取引店

株式 賣買 東 東亞證券 京城黃金町 案內書贈呈

期米 福 仁川本町 吉村榮左工門商店

金·銀 德 白金 高價買入 京城德力 京城府明治町 電話本局3939 1572 振替京城234 代金引換販賣에應함